京城日報
二十九日夕刊
發行所 京城太平通一丁目 合資會社京城日報社
編輯兼發行人 泥谷良次郎
印刷人 小川三之介
電話光化門 長四〇〇番

京日評壇

二十八日、東京は芝の增上寺に於て、護憲功勞者國民大會追悼會といふものを執行した、これは政友本黨、革新三派合同の所謂憲政擁護運動、又の名清浦内閣顛覆運動に人氣を集める爲めの催しである、然し頓と賑はなかつたさうだ。

◇

憲政擁護は誠に結構だが、今の黨人等の口から憲政擁護もないもんだと國民は思つて居る、流石に氣の早い、淺薄なワッショ〳〵の好きな江戸ッ兒でさへ、今度といふ今度は、黨人等が鐘を吹して音頭を取つても、ウンともスンとも言はない、清浦老の内閣が氣に食はぬからとて、三浦老の智慧を下ろした芝居に喝采する程の茶氣も出せないのだらう。

◇

それでも護憲無き衆生は度し難しと諦めて了ふ譯には行かない、御佛の力に縋つてなりとも、と思ひついたのが件の追悼會？、場所は三緣山增上寺、これで緣が結べなかつたら佛樣を見限るか、衆生の緣を思ひ切るか、ナント〳〵と詰め寄つて見たくなる。

◇

何しろ時代錯誤と時代錯誤の衝突だから國民はウンザリさせられる、イヤ政治、經濟、社會其他總ての組織を乘せて、未來へ運ぶ時代其ものが、錯誤に陷つて居るのだから、國民は戸惑ひをする、それで從來、能く黨人等の口車に乘せられて、醜い政爭の提灯持ちをやらされたものだ。

◇

而して首尾能く提灯持ちを濟ますと、黨人等は『お臨時で』とも言はずに、勝手に私利を營む、何の爲の提灯持ちだつたのか、判らなくなる。其頃には、國民に政治的自覺がないなど、惡口も聞いて來る、デ國民も追々自覺せざるを得なくなる、遂に國民が、しかも氣の早い江戸ッ兒でさへ、時代錯誤同志の鬪爭にウンザリして、御佛を煩はしての勸誘にさへ横を向く所以。

◇

憲政擁護と申す看板は、國民に取つては、大切なものであるが、其擔ぎ手が、先の子爵、高橋新平民氏、所謂特權階級中、特に特權階級の加藤高明子爵、それに憲政の神樣の犬養毅氏とあつては、帝國議會の組織も疾くに行き詰つて居る處の山本權兵衛内閣の延長で、理がない、況や右の一枚看板も餘り度々擔ぎ出すので、自覺無自覺は別としても、大した魅力を人心に與へなくなつた、此分だと、結局燃草屋の看板並に見られるやうになるかも知れぬ、困つたものだ、憲政は是非とも擁護されなければならぬ、それには黨人の更生か、いろ〳〵の工夫も要ることだが、何よりも新奇に走る輕薄な國民の通弊を矯め錯誤に陷れる黨人其ものを、先づ省くはねばならぬ

總選擧には 三派攻守同盟を作つて新黨に當る

なるらしい

【東京電話】護憲三派の幹部は過日會合し憲政擁護運動につき協議し同時に解散後の總選擧事務に付いても豫め打合せを爲してあるが總選擧には當然競爭の行はれる事は明かであるが、去りとて三派が内輪揉めして新政黨に漁夫の利を占めらるゝやうな事があつてはならぬからと云ふので茲に攻守同盟を三派間に作製する事となるべく之が爲め三派の合同事務所を設け成るべく協定を實行することになるらしい

三派幹部協議

【東京電話】護憲三派の幹部は二十八日午後芝紅葉館に會合し解散後總選擧に當るに際し三派合同事務所を設けることに決定した尚不偏依然撤出に就ても種々協議し結局三十一日の施政方針に對し第一日國民大會と呼應して猛烈な質問をやり二日の本會議に不信任案を上程する事に意見が纏まつた

園公時局を憂ふ 首相の態度に慊らず

【東京電報】清浦内閣排擊の烽火の揚てる今日清浦子推薦の西園寺公は深く責任を痛感し憂慮甚だ〳〵として日を過ごしてゐると云ふ、西園寺公が最も憂慮し且清浦子の態度に慊らざる點とし語る處に依れば

一、組閣に就き宮中府中の別を混淆したる事

一、議會解散を揚言し國民を威喝するの態度を示したる事

の二點にて即ち清浦子が其組閣に當り一度拜辭する處に見せ恐ち遂に之を敢し組閣續行を爲したのは最も憂慮する點で與するに組閣當時研究會幹部清浦子、清浦子宮中關係にて頗る輕率なる擧措があつた爲め累を皇室に及ぼさせる惧れある事を慮くに至つたのは寔に困惑する點にて第二に議會に臨むに解散を揚言し且此後に其理由を説明する等輕率の措置は大權の發動の時効を前以て公言する等は全く容易ならず之を國民への挑戰と見られる感あり政局も早晩收拾すべからずと長嘆息を洩らしたと

◇……御儀服の東宮妃殿下……◇

脫黨派は 政友新黨 と命名に決定

【東京電報】新政倶樂部では其黨名に關し政友の二字を是非附したいと希望するものが多く政友本黨と云ふ名も相當有力であつたが廿八日の長老會議に於て政友新黨と命名することに決定し二十九日午後三時からの結黨式で發表する事とした

結黨式 序順

【東京電報】新政倶樂部では廿九日午後三時より帝國ホテルに結黨式を舉げる事になつたが其順序は

一、開會の辭二、座長推薦三、創立委員挨拶四、宣言綱領宣讀名の發表五、役員選擧六、祝辭演説七、萬歳三唱

であるが座長には杉田定一氏を推し創立委員として山本男の挨拶ある筈

新黨員數百四十五名

【東京電報】結黨式を目前に控へた新政倶樂部では二十八日午後四時より東京驛ホテルの事務所に秘密代議士會を開いたが同黨の所屬代議士數は百四十五名に達してゐる旨發表した

岩手組の脫黨

【東京電報】故原敬氏の出身地たる岩手縣選出政友會議員三田、大矢、鈴木の二代議士は二十八日脫黨した

不信任案採決 に入る間際に議會は解散の筈

【東京電報】特權内閣を倒せとの氣勢は愈々高潮し卅一日の衆議院は清浦首相の施政方針演説に引續き政革三派より猛烈なる質問は政友本黨より小川平吉氏憲政會より濱口雄幸氏革新倶樂部より尾崎行雄氏等が陣頭に立ち首相の心膽を寒からしむべく質問は卅一日二月一日の二日間續けられ不信任案は二日に上程され説明は革新倶樂部犬養毅氏が自ら陣頭に立ち最後の採決に入らんとする時は例の紫色の袱紗包が恭々しく小橋翰長の手に依りて首相に渡され解散の勅語が降される順序である

現内閣倒壞後は 三派聯立内閣か 急遽時局を收拾すべく

【東京電報】政友、憲政、革新三派幹部の間の意嚮を綜合すれば[illegible]打破を目的として[illegible]るにありとし尚三派は一時[illegible]せしめ現内閣を倒壞し急遽時局を收拾せんと組織相當有力となつて來た

新樞密顧問官 平沼氏に決定

【東京電報】樞密顧問官[illegible]の後任として[illegible]平沼騏一郎氏が親任されることになり[illegible]式を行はせられる[illegible]

[illegible]辭職か 後任の[illegible]

[illegible]

英より公式に 勞農承認通告

英露新交渉は遲延された英國新首相兼外相マクドナルド氏は勞農露國に對し至急公式の承認を與ふべき旨通告した

三國協調可能 白外相と佛首相の會見

【巴里二十八日發電】白耳義ジャスパー氏は二十六日中巴里に在り佛國首相ポアンカレー氏と會見し英國首相と協調する可能性ある事につき談合した結果ルール地方占領の形式に關しては佛首相は讓歩する筈である

英國造艦技術上の一大失敗

【倫敦二十八日發電】ウエストミンスター、ガゼットの所報に依れば英國海軍の潜水艇エックス一號は英國海峽に於て試運轉を行はんとして三十八節を豫想したが遂に之を完了する事が出來なかつた是英國造艦技術の一大失敗であると

佛の對獨政策改變を 英新首相歐洲の爲めに望む

【巴里二十八日發電】左傾派機關紙クオチデアン紙は英國新首相マクドナルド氏の佛國宛書翰を發表したマクドナルド氏は極めて率直に佛國政府がルール地方の政策及び他に對する政策を今後の如く利己的に自國のみの爲にせず廣く歐洲一般の前途に鑑みて之を改變せん事を希望すると云つたと

新移民制限案内容 日本移民は年々二百四十名に

【華盛頓二十七日發電】移民法案中の入國禁止條項に就き日本政府から異議があつた結果新移民法案では之を[illegible]に依れば日本移民は[illegible]年々二百四十名の入國を許可し[illegible]

閣議決定事項

【東京電報】二十八日の定例閣議に於て決定せる事項左の如し

一、生活必需品竝に土木建築用に供する器具材料の輸入税減

大學豫科準備進捗 新入學生の好成績ならんことを望む 小田總督府編輯課長談

朝鮮帝國大學豫科開設の準備事務は[illegible]準備しつゝある[illegible]とは私の最も新つて居る處である

入學志願者は本月二十日から[illegible]三十日迄に[illegible]

朝鮮帝國大學

豫科の生徒募集をなすに當り其入學試驗期日は内地の高等學校と同一にされ、文部省の試驗の場所は當然京城一箇所に限られたのは大に意味のあることで、總督府は之に依つて最も志望確實なる志願者を得んことを欲して居るのである。之は内地に於ける志願者に對しては多少不便であるかも知れぬが誠に已むを得ぬのである。志しあるものは必ずや千里を遠しとせぬであらうと考へる。入學試驗までには未だ一箇月餘りもあるが入學試驗の問題作成等については最も慎重周到の注意を拂ひ、今回應試する者は何れも

海軍異動豫想

【東京電報】二月早々海軍首腦部の第二次更迭が行はれる筈だが其主なる所は大體左の如くであらう

補軍事參議官 横須賀鎭守府司令長官 海軍大將 野間口兼雄

補横須賀鎭守府司令長官 海軍軍令部次長 海軍中將 堀内三郎

補軍事參議官 佐世保鎭守府司令長官 海軍大將 博恭王

補佐世保鎭守府司令長官 第五戰隊司令官 海軍少將 松村菊男

補鎭海要港部司令官 東宮武官 海軍少將 犬塚太郎

補第五戰隊司令官 軍令部出仕 海軍少將 四竈孝輔

補大湊要港部司令官 [illegible]七五郎中將[illegible]轉補されると

免に關する件中改正の件外數件右の内容は緊急勅令中の品目を一部變更しバタ等の關税を復活するものである

府豫算編成 順調

京城府に於ては目下來年度豫算材料の蒐集に忙殺されて居る状態であるが諸々進捗し特別會計に屬する水道課に於いては既に査定を終了し兩三日中に參事會を開く段取にまで進んで居る、而して府豫算は來月中旬頃迄に終了の豫定で學校組合豫算は右終了後編成する筈であると、學校豫算は既に本月中旬に本會議をも終了した事は當時報道した通りである

元山松江線不通 一般電報も多少遲延

元山松江線の元山鬱陵島間海底線は二十八日故障を生じ電信不通となつたので鬱陵島行き電報中和文歐文は釜山から下關松江を迂廻し又鬱陵文電報は釜山から船便にて遞送せしむることゝなりたるがこれが爲め京城郵便局は中繼として一日一千二三百通の増加を見るから一般の電報も多少遲延を免れざる由

鈴木繁氏に内定 東拓新理事

【東京電報】東拓理事の補充については大藏省と東拓當局との間に研究人選中であつたが、當局は二十八日午後勝田藏相を訪ひ同社の後任理事を推薦するところあつたが大藏省では三日中には決定を見る模樣で同社理財部長鈴木繁氏に内定したらしく尚同者の間に東拓の將來方針についても意見を交換した

人事消息

▲國友尚謙氏（總督府警務課長）扁桃腺炎症にて廿八日より引籠加療中

▲平山利治氏（鐵道士）淸津及羅南地方へ出張中の處廿七日歸城

▲土屋静夫氏（元山毎日支配人）二十九日朝入城三十日歸任の筈

茶話

解散後の總選擧には所謂三派では三派合同事務所を設けるさうだ▲合同事務所を設けるほどなら三派を打つて一丸となすまでやらねば矢張り不徹底と云ふもの▲要するに政黨として反省し自覺して各派が渾然一體たる資格を得るやう精鑄することだ▲三派合同事務所に似たやうな話では英、佛、白の三國協調がどうやら可能性を帶びて來たらしい▲しかし圓滿なる協調の結果が果して實現するかどうかは所謂總選擧後に三派合同事務所も同一程度だらう▲一寸見て之を掲げば甚だ以てたよりないはなし▲政友會脫黨組新政倶樂部は百四十五名に達したといふ▲此本家から追出されたのが本家を見返したのか所謂新政倶樂部では勢揃ひが出來たのでいよ〳〵今日午後三時結黨式舉行▲時代は急轉す、舞臺は遷る、英國は勞農露國を承認したではないか、立派な公黨になつてくれ、立派な政黨になつてくれ。

氣象日報（廿九日）

二十九日朝高氣壓は支那中部より朝鮮及滿洲北部に擴張し蒙古及本邦方面は氣壓稍低し全鮮一般に晴天にして氣溫は昨朝より稍高し、三十日京城は概ね曇り一時晴れるべし

天氣豫報（今日）

曇 一時晴

廿九日正午 攝氏零下二度九

廿八日最低 攝氏零下一四度七 二度五

諸學校に迷惑 高等普通學校 中學校又は

有する人々であるから試驗官は此等の學校に全く關係のない本府編修官又は專門學校教授中最も適當なる方々に本府から依囑された。即ち其人々は醫學專門學校教授能勢氏、同小林（？）氏、同理學博士小林晴治郎氏、同高橋幹一氏、法學專門學校教授越（？）那珂治郎氏、高等工業學校助教授平賀良藏氏、本府編修官近藤時司氏の六名である。其外に入學試驗事務を高等商業學校、京城師範學校、本府學務局僚等の教員、京城第一高等普通學校、京城女子高等普通學校には關係のない人のみであつて、何れも中學及高等普通學校が未だ成立せぬのである。何分學校の方々に依賴せねばならぬのに諸方面の不便な次第であるが之が爲めには私の大いに氣の毒に思ふ所である。選拔試驗には學科試驗の外に體格檢査も無論行ふが之は學科試驗が濟んでからである。夫れは一日で濟むか二日で濟むか志願者の人數に依つて決定されるのであるから、今日から豫め其日取を定めて置くことが出來ぬ。因つて體格檢査の日取は學科試驗の前日即ち三月十七日に發表することにしてあるのである。體格檢査を三月十七日に行ふのと誤解してはならぬ。其他のことは追て發表する

震災復舊追加豫算 總額六億圓弱＝財源は公債

【東京電報】大藏省は二十八日の閣議にて決定した震災復舊費追加豫算は左の如し（第二豫備金を除く）

一般會計所屬復舊追加豫算總額六億九千六百四十萬圓

内公債財源四億三千二百八十萬圓

外務省 十五萬圓

内務省	六千二百六十萬圓
大藏省	四千六十一萬圓
陸軍省	一億三千五百十萬圓
海軍省	七千八百萬圓
司法省	六百萬圓
文部省	八千九百二十七萬圓
農商務省	二千七百二十萬圓
遞信省	一億五千七百四十七萬圓
計	五億九千六百四十萬圓

因に震災復舊費中十二年度分は地方債の補助金のみにて其額十二萬圓であるが十三年度の年割額は一億千二百十萬圓にて其財源は公債によるとの事である

鮮銀整理案は 大藏省案通りに決定か 齋藤總督藏相と協議

【東京電報】齋藤總督は廿八日午後大藏省に勝田藏相を訪問し大藏省の鮮銀整理案を基礎として種々協議した所總督府側の要求する整理資金は大藏省案よりも多少多く（大藏省案は預金部から五千萬圓、日銀から一千五百萬圓）減配率（大藏省案は五分）についても一分の相違あり遂に二十八日は決定するに至らなかつたが遲くも兩三日中には大體大藏省案通り決定を見るであらう尚鈴木鮮銀總裁も總督を訪ひ鮮銀問題に付種々意見を交換した

宇治 茶 木場

玉露 神月 朝日 翁 玉の露 拾六三 四五 三 五 十 圓圓圓圓

煎茶 瑞露 紅梅 松の壽 上花 正 外番茶 …

京日特撰品

特約 京城日報社代理部 電話光化門四〇〇〇番四〇五番

宇治 小幡 ちきりや製茶所

奉祝御成婚

大邱無盡株式會社

大邱府十二間道路

奉祝御成婚

平壤府廳

宮館 金藤 佐津 深田 上原 萩鳳 盧

一 貞 允 德 精 謙 官

一 王 重 郎 吉 六 奎

奉天 ミヤコホテル

奉祝

黃海道殷栗郡廳 職員一同

殷栗金融組合 安處瑛

黃海道殷栗邑 旅館 山縣商店

殷栗共和醫院 李膺五

殷栗郵便所 小池正武

殷栗邑内 國分壽八

黃海道殷栗邑内 土木建築請負 貞廣廣八

殷栗公立普通學校 稻垣德藏 外職員一同

黃海道松禾 松禾旅館

立木賣却公告

第二十一營業報告 李王職

漢城銀行

英、勞露を承認

【莫斯科二十七日發電】聯邦ソヴェット大會はペトログラードをレニングラードと改稱其他五大都市に故レーニン氏の銅像を建てる決議をした

園公現地位辭退の說

[illegible]閣の意を含び現內閣の地位を離せんとする意嚮があるではないかと傳へるものもある

減刑恩典

二十六日東宮殿下御成婚當日全國囚人に減刑公布されたるは既報の通りなるが此恩典に浴せるもの[illegible]

飼犬二人を咬む

[illegible]にも咬傷したので附近の人達が集まって撲殺したが狂犬であるので目下檢鏡中である

毛色の變つた

[illegible]屋さんの第二回試驗は廿八日で終つたが此度は字を知らぬ床屋さんの爲に特別試驗が四月中旬行はれることになつたこの試驗は[illegible]

[illegible]汽船八千代丸[illegible]船長山本[illegible]船に飛込み安東縣を經し多獅島へ向け航行の途中東冲[illegible]附近に於て坐洲せしめ船底破損の爲め終に[illegible]

司法記者懇親會 京城

司法關係の新聞記者は二十八日午後六時から明治町末廣にて懇親會を開いて盛會を極めた

[illegible]が蒲團[illegible]價格七十圓を燒失して即時鎭火した

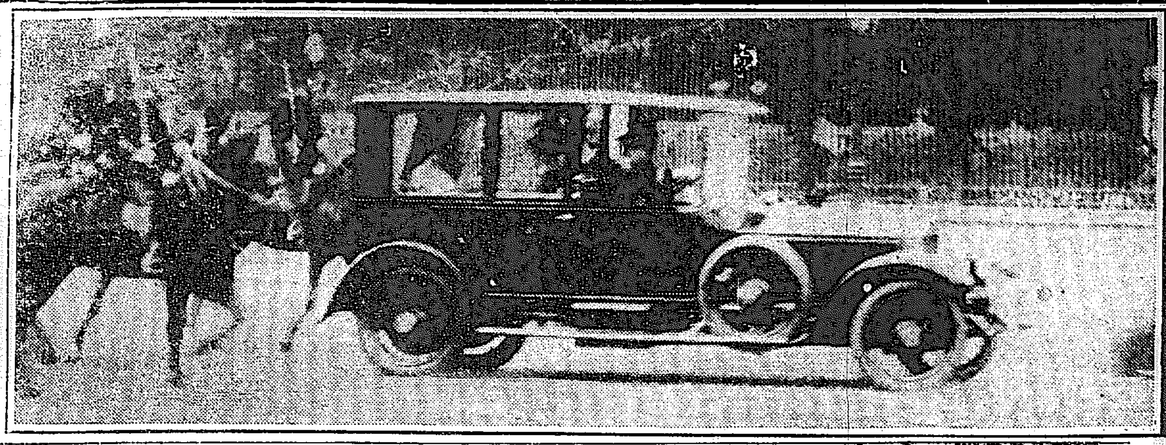

寫眞說明

二十六日の午後二時半宮中の御儀式をすまされた東宮、同妃兩殿下が初て御同乘にて赤坂離宮に御還啓(左圖は離宮御門前にて)【右】良子殿下があまたの女官にいたはらせられて紫宸殿に入らせらるゝ所

金繡の波漂ふ大內山

兩殿下拜賀を受けさせらる

この日豐明殿に射す陽光も 一際高貴の輝きに滿つ

二十六日いとも目出度く曠古の大典を擧げさせられ二十七日には御同列にて初旅の沼津に朝見の御儀を終らせられ廿八日御無事御還啓遊ばされた東宮同妃兩殿下には今二十九日は御盛裝美々しく宮中に御參內內外使臣の拜賀を受けさせられた

目出度、目出度の賑ひに瑞雲色濃くたなびき渡る大內山は今日は一入映え渡り宮中正殿を初め奉り豐明殿千種間牡丹の間[illegible]の間あたりには濃い陰翳が折から華やかな外光を交錯して一際高貴の感を投げて居る鏡の樣に磨きたてられた宮殿の長い廊下には[illegible]限りない絨毯が高雅な趣きを添へ古風な[illegible]水の響はかすかに[illegible]聳立てゝより莊重な調和を保つて居る

各宮殿下御參內

妃殿下御同伴にて

斯くて午前九時半頃になると[illegible]宮殿下を初め奉り久邇宮[illegible]、山階、賀陽、李王世子各宮殿下には妃殿下御同伴大禮服御正裝もいかめしく宮城二重橋より參[illegible]內構[illegible]の間に入らせられた、間もなく今日の拜賀の光榮に浴する東郷大勳位、[illegible]井上[illegible]上原各元帥[illegible]以下各國務大臣同前官禮遇[illegible]一等を初め宮內勅任官は夫人を同伴し輝くばかりの正裝美々しく燦爛として參內絢爛の波を織なして西[illegible]溜の間に參入した其他宮中席次第[illegible]

兩殿下の御服裝

東宮殿下には陸軍中佐の御正裝 妃殿下には中禮裝に 輝くばかりの寶冠章

兩殿下この日の御服裝は東宮殿下には陸軍中佐の御正裝に大勳位章を佩ばせられ同じく妃殿下にはローブデコルテーの中禮裝に輝くばかりの寶冠章を佩させられ一入の氣高さを添へまゐらせた、やがて午前十一時ともなれば各皇族殿下には牡丹二の間に於かせられ大[illegible]

二階乃至三階迄に[illegible]宗派管長は同時刻同じく東溜の間に參入兩殿下の御參內を御待申上げた斯くて兩殿下には午前十時[illegible]赤坂なる東宮御所を御出門入江侍從長[illegible]を從へさせられ同じく十時二十分御參內東[illegible]溜の間に入らせられた

[illegible]敍位以下宮中席次第一階のものは牡丹の間に於いて御めいく[illegible]く兩殿下に拜謁仰つけられ[illegible]らせた同十一時になると宮中席次第二階乃至第三階[illegible]宗派管長は宮中正殿に列立の上同じく[illegible]い拜謁の光榮に浴したのである

歡喜に輝く 外國使臣の顏

光榮に浴して皇城を出づ

かくて兩殿下には正午[illegible]揃ひにて[illegible]御饗宴を大膳にとらせられ

午後再び牡丹の間に[illegible]英國大使エリオット氏米國大使ウッヅ氏以[illegible]

房子殿下

新嘉坡御寄港

【新嘉坡二十八日發電】故北白川宮妃房子殿下には二十八日午後一時白山丸にて御寄港遊ばされ頗る御壯健にて御血色も良く輕くステッキを片手にせられながら極めて御自由に御歩ひ遊ばされた

下各國大公使館に夫人の祝賀を受けさせられたがローマ法王[illegible]のシャルヂー氏にも特に謁見仰せ付けられた時に午後二時半

夫人を同伴して參賀して皇城を辭する外國使臣の面は晴れやかに映え思ひくに此の日の光榮を物語るのであつた[illegible]此の日は[illegible]男爵夫人[illegible]に列立の上[illegible]宮內[illegible]の上それく[illegible]拜謁の光榮に浴した(東京電話)

國境の賊

少年を拉去

警官隊に追撃されて放置す

去る二十四日午後九時半北鎭[illegible]を[illegible]洞[illegible]へ賊十五名襲來し同地李[illegible]の少年を拉去せる旨[illegible]警官隊が出動し之を追跡したるに賊は三方に散亂し[illegible]該少年を手にせる[illegible]部長以下五名は現場に[illegible]

廿六隻の乘組員 生死全く不明

要港部より驅逐艦特派

去る二十五日夜來の暴風雨にて慶北東海岸より方漁船方面へ一齊に出漁した漁船三十七隻は其後の被害狀況は二十九日午前中までに廿六隻は生死行方全く不明の[illegible]北東海岸に達したる漁船[illegible]

左の如し(大邱特電)

慶州郡甘浦港より出漁船三十七隻行方不明の中十一隻は歸港し[illegible]

偽造收入印紙を 使ふと處罰さる

出所の怪しいものは 必ず鑑定を受けよ

五圓收入印紙を[illegible]犯人は[illegible]は大邱に[illegible]たることは[illegible]偽造の[illegible]通りである元來收入印紙の偽造されたるも充分な目的を達せず[illegible]

[illegible]此の[illegible]使用者として偽造者同樣に[illegible]處罰されるものであるから此際所持者は申[illegible]出て鑑定を受け[illegible]

屛東の大火

二百戶全燒

二十七日午前十一時四十分[illegible]部落に火災あり折柄の西風に[illegible]二百戶全燒し[illegible]

三つの目的を以て擧行する 太刀洗 大邱 連絡飛行演習

對馬海峽に四隻の驅逐艦を配置し 空中と無電で連絡

[illegible]て準備中の太刀洗大邱間連絡飛行演習實施の爲め廿八日午後御用船[illegible]丸にて[illegible]部及參加員[illegible]名は釜山上陸大邱に直行したが本演習の指揮官として廿九日朝著釜[illegible]大邱に向つた飛行聯隊長[illegible]少佐は左の如く車中にて語る

今回の演習には三つの目的がある(一)海上と空中の聯絡(二)陸上に於ける戰時演習(三)聯絡演習で往きには特に[illegible]馬海峽一帶に驅逐艦四隻を配置し飛行機との間に無線電信其他の通信演習を試み一氣に大邱に飛び同地にて軍用自動車等を活動せしめて戰時演習に移り此處にて聯絡を解き歸途は[illegible]に於て[illegible]聯絡演習を試むる段取となつてゐる太刀洗出發は三日より八日までの間に於て天候を見て飛行する筈で十四日を以て終了せしむることになつてゐる參加飛行機及機數は左の通りである

五三九號操縱 小林中尉

同 偵察 平田大尉

一〇〇八號 磯村曹長

同 近藤中尉

一〇二二號 花澤中尉

同 伊藤中尉

尚本聯絡飛行演習は內鮮間に於て每年一回擧行することに決した(釜山特電)

句佛上人の 借金問題解決

霞ヶ關別邸を賣戾して

東本願寺法主大谷句佛師が[illegible]を抵當として高利貸[illegible]二十萬圓を借出し一山の內外に大波瀾をまきおこした事は既報の如くであるがその解決のための會計評議委員會は二十七八兩日に亘りまつた委員[illegible]竹中、春日、[illegible]の本山各重役も列席し協議の結果次の如く解決した

即ち二十萬圓の借金は法主の勝手に借出したものであるから句佛師自ら返濟すべきものとなし霞ヶ關の別邸を岩崎へ賣り戾し代金十八萬五千圓に利子を合して東京淺草[illegible]へその金を以て[illegible]約二十萬圓を本山から法主に貸することとし[illegible]

[illegible]三者共に[illegible](京都電話)

[illegible]に[illegible]その際[illegible]せんとするを[illegible]發見し[illegible]せるを以て約三十分[illegible]にも其の蹤跡を失したと(警務局著電)

佛教視察團

會では來る三十日午前十時京城驛を出發し三週間の豫定で東京、京都、名古屋、大阪、奈良等其他各地を視察するが一行は[illegible]氏の[illegible]人で內地人[illegible]役であると

屠蘇の香が さめて

(歡迎の場所は減らぬ)

一萬六千四本で之を昨年に比すれば二千二百七十三本の減少である、之に依て考ふれば[illegible]禁酒を[illegible]何時まで[illegible]時までも屠蘇[illegible]分に浸れて居ずに[illegible]一般家庭に[illegible]出してゐる[illegible]れるとは[illegible]

一月十一日から同二十日に至る十日間の京城府各所[illegible]の揚花本數を見るに[illegible]

故長谷川元帥 追悼會

近く京城で執行

前朝鮮總督長谷川元帥が廿七日午後七時逝去せられた事は[illegible]くであるが、右に對し京城府に於ては近く追悼會を執行する筈で廿九日午前十一時頃から[illegible]長、[illegible]、[illegible]長等[illegible]會合して[illegible]

急告

數年來私を苦しめ拔いて居た烈しい持病が府內靈界町一ノ一〇博愛灸院兼藤[illegible]子師の[illegible]全治致しました[illegible]

[illegible]京城府內 大迫傳助 [illegible]一ノ八二

洋服店で萬引

府內[illegible]の一八六[illegible]

[illegible]二十八日午前[illegible]洋服店[illegible]用オーバー一着を竊取逃走する[illegible]本町署に檢擧された

別報

慶州署の報告

慶北慶州郡甘浦沖合に出漁中の漁船二十隻乘組員約百名は廿七日朝の暴風雨に際し行方不明となり浦項[illegible]北知事は[illegible]搜查の爲め[illegible]した事は既報した[illegible]慶州警察署の報告に依れば二十隻の中十三隻は甘浦に寄港した[illegible]殘り七隻は[illegible]

ある又慶北道知事より[illegible]要港部へ救助艦派遣方の依は廿八日午前[illegible]要港部より[illegible]特派せる旨[illegible]あつた外まだ各方面共[illegible]不明

橫着な婆

放火と虛僞の屆

自分の過失から出火し乍ら[illegible]

廿八日午後九時頃府內[illegible]町一の六一番地池田カヨ(五〇)方より發火し大事に至らんとする處へ附近の人達が駈付け[illegible]止めたが同家では何故か放火されたものに相違ないと大騷ぎを演じたので附近の人達も不安に驅られ[illegible]本町署に屆出たので同署では捌事數名が駈付け取調べた處放火とは眞赤な僞りでカヨは階下に取調べを受けて居る、

右の事實が暴露し[illegible]

京城名物 文化まんぢう

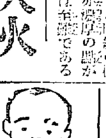

京城本町二丁目 電本三〇七七番 バンイ商行

オリンピック 豫選大會 期日變更

巴里に開かれる國際オリムピック大會に出場する我代表選手を定める爲め第二次豫選會は四月十九二十日の兩日に擧行の筈なりしが其の後歐洲航路調査の結果之では到着後大會期日七月五日迄に充分練習が出來ない事判明右豫選會を四月十二十三兩日東京に擧行し四月下旬出發に決定した(東京電報)

湯屋組合總會

京城湯屋組合では三十日午後一時より明治町料亭末廣に組合員會合し臨時總會を開催湯錢値上げに關し協議する筈

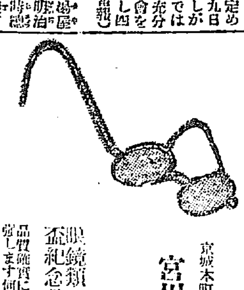

京城本町二丁目 宮川大學堂本店 電話本局長二九五九番 振替京城一一二九番

眼鏡類一式貴金屬品金銀記念品等 品質確實に製作し御値段は充分に勉強します何卒多少共御用命を願ます

京城關覽會特約名店。京城俱樂部特約店

時計並貴金屬 仁川本町 糸岐商店 電話長三七番

時計と寫眞機 貴金屬 寶玉石 銀器 銅器 錫器 活動寫眞機 幻燈機 各種材料

株式會社 大澤商會京城支店 京城本町壹丁目 電本二六一番 三三九番 四八〇番 振替貯金口座京城二三〇二

京城府旭町一丁目(北部本局六九二番病院用)(同四三六九番住宅用)

內科 小兒科 小林病院 院長 醫學士 小林千壽 入院隨意 (看護婦附)

蓄音機の實用化?

レコード交換會員募集

皆さんお持の古いレコードは僅少の會費でお好の珍しいレコードと何回でも交換されていつも面白くお聞きになる事が出來ます 會則は申込次第送呈

萬國レコード交換會朝鮮本部 元山府旭町三丁目 振替京城一四五 電話一九九一番

荒木すゑ 夫佐河江入籍した 同籍見上要求入一度せひかいれ 全治所知せ師廣見又夫佐河江へ

開業 新名灸 鍼術 治療

新名灸は多年研究の上一般諸病に効ある事を見止め此度新町草津温泉に於て一般患者の治療に應ず治療時間午前八時自至午後五時限り

特效病 胸病、神經痛、リヨマチス、子宮、胃腸病、ヒステリー、脚氣センキ、淋病其他諸病は診察の上治療す但し貧民患者は一日三人限り無料にて治療す

元長崎盲啞學校教師 小柳金治堂 自宅 新町十四番地 雜貨店 電話本局三九五五番

ぜんそう病 專家傳丸藥にて如何なる難病も全治す御照會あれ 仁川 吉木醬油釀造場

藥

勉強第一 親切本位 在庫豐富 出荷迅速

釜山府大廳町一丁目 合資會社 大黑南海堂 電話長四〇五 三七一 振替京城四五六

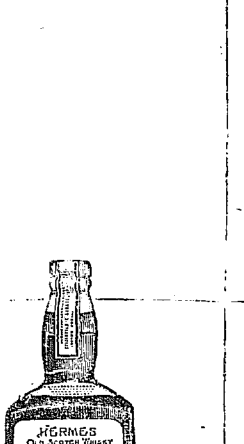

ヘルメス ウヰスキー

最も古き歷史と信用とに 偽られたる其至純 の香味よ

1

專賣局事務官丸山健太郎儀豫て病氣の處本日午後二時二十分遂に死去致候間此段謹告仕候

追て葬儀は來る二月一日午後四時半南山町東本願寺に於て執行致候

大正十三年一月廿八日

妻 榮子

親戚總代 平野正治 今村武志 不破重兼

友人總代 吉田直哉 伊關重俊

故レーニン氏の銅像建立決議

清浦子奏請の責めを負ふて

三萬七千人

（東京電報）

文盲の床屋さんに

一寸毛色の變つた試驗である

船長譴責處分

鐘路の小火

廿八日午後十一時十分府内鐘路二の七四番地より失火した

上海航路の開始期

中古船の買入れ成立す

恩田朝鮮郵船專務談

内地より二十八日朝歸城した恩田朝郵專務は語る 内地海運界は船舶過剰で根本的に整理しなければならぬ事を云つて居り從つて傭船料も安くならないが運賃は多少不足となつて而も荷役が思はしくない狀態となりつゝある事から不況の狀態が何時迄續くか問題である、斯る狀態の中に中古船を買入れた方針は右の如き狀態で手頃の物は容易に入手し難いが漸く鐘路丸（一、〇〇〇噸）一隻だけを手に入れた目下門司の三菱造船所で特別檢査を受けてゐるが來月早々來る筈で之は山陽地方の航路に使用する目的であるが從て手頃のものがあり次第買入れる方針である、尤も新船建造の計畫も決して止めた譯ではない、財界上から有利ならば新船必ずしも困難しない次第に上海航路に就ては大正十四年度からでなければ補助金の下附がない從つて到底不可能とは言はれないが迄も二千噸級の小型船を運航せば大した缺損もあるまいから手頃の船が手に入つたら右補助金の下附以前に於ても自力で開始して見たいと思つてゐる

差引	[illegible]	當期純益金
合計	[illegible]	前期繰越金
此の處分		
五萬圓		別途金積立金
五萬圓		別途積立金
三萬八千圓		使用人退職手當基金
三萬八千圓		役員賞與金
六萬三千圓（年一割二分）		株主配當金
十萬七千百四十圓二十七錢		後期繰越金

大正土地總會

京城大正土地建物會社は第七回定時總會を二十八日午後二時より京城商業會議所に於て開會左の利益處分案を可決散會した

一金一萬六百一圓四十三錢　當期利益金
一金四百四圓二十五錢　前期繰越金
合計金一萬一千五圓六十八錢
內譯
一金五百五十圓　法定積立金
一金二百圓　別途積立金
一金五百圓　重役賞與金
一金八千圓　株主配當金（年七朱）
一金千七百五十五圓六十八錢　後期繰越金

金融組合

帳尻膨脹

殖産銀行調査一月十五日現在金融組合聯合會の帳尻は各組合よりの預り金一千三十五萬九百八十四圓二十八錢にして昨年末の九百九萬七千百十二圓八十一錢に比し百二十五萬三千八百七十一圓四十八錢を增加し更に大正十一年末の五百萬五千四百十七圓八錢に比すれば二倍強の激增である又聯合會より殖銀預金及び郵便振替貯金は四百六十七萬二百三十圓九錢にして昨年末の三百二十八萬[illegible]四千七百三圓九十錢に比し百三十八萬二十六圓十九錢を激增し大正十一年末の四十九萬八千四百五十五圓四十錢に比すれば約十倍以上の激增なるを想はしめる目下の金融緩漫なるを示すもので五日現在各聯合會別及前年末との比較次の如し（千圓以下切捨）

	預り金 一月十五日	預り金 前年末	預金 一月十五日	預金 前年末
京畿	[illegible]	[illegible]	[illegible]	[illegible]
忠北	[illegible]	[illegible]	[illegible]	[illegible]
忠南	[illegible]	[illegible]	[illegible]	[illegible]
全北	[illegible]	[illegible]	[illegible]	[illegible]
全南	[illegible]	[illegible]	[illegible]	[illegible]
慶北	[illegible]	[illegible]	[illegible]	[illegible]
慶南	[illegible]	[illegible]	[illegible]	[illegible]
黃海	[illegible]	[illegible]	[illegible]	[illegible]
平南	[illegible]	[illegible]	[illegible]	[illegible]
平北	[illegible]	[illegible]	[illegible]	[illegible]
江原	[illegible]	[illegible]	[illegible]	[illegible]
咸南	[illegible]	[illegible]	[illegible]	[illegible]
咸北	[illegible]	[illegible]	[illegible]	[illegible]
合計	一〇、三五〇	九、〇九七	四、六七〇	三、二八八

商船株主總會

大阪商船會社は二十八日總會を開き年七朱配當を可決した（大阪電報）

京城電氣總會

【東京電報】京城電氣株式會社は二十八日午後一時過ぎ工業俱樂部に於て第一期定時總會を開催し諸報告を承認し年一割二分配當案を可決し取締役會員七名監査役を選任した

一、[illegible]圓　當期總收入金
一、[illegible]　當期總支出金

木炭續騰か

最近の木炭相場は引續き騰勢を辿り品不足の状態で荷動きは少く入荷は不圓滑を來したる爲め當業者は買進みの傾向を見せ…最近相場に接近し相場は一段と騰貴を示す…品薄の處に入りては千俵内外の品薄となりしため…

和紙

（硬化）震災地方面の需要は…新學期も追々近づいて來るので手持筋は先行樂觀で相當の需要は見越され…半紙上十圓中二十五圓下

洋紙

（需要見越）一般銀行會社方面の洋紙使用の傾向は著しく…

鮮銀券發行週報

二十日より同二十六日に至る一週間鮮銀券發行高は…

殖銀相談役

殖産銀行にては來る十八日京城銀行集會所に於ける第十一回定時株主總會に於て…

海外經濟電報

二十九日著　倫敦銀塊　三十三片十六分の九　棉　十錢安

商品市況

鐵材

（閑散）昨年十月來より十一月初旬に至り需要季に入り相當活況を呈したもの…

賣藥類

（鈍調）昨年來之と一般の不況に加へて…

茶

（保合）昨年は一般の不作に加へて需合に輸出好調を辿りし…

綿絲布

（閑散）米綿二十錢…

鮮魚

（品薄）本日は約五十箇の入荷あり…

株式

大阪安響く

前場大新暴落　後場弱保合

昨後場大阪市場の休會と共に不氣乘保合に打止めたる氣先の今朝大阪大新一氣八十四圓六十錢の暴落を入れて氣配益々惡く短期の大新は八十四圓五十錢と一氣二圓五十錢安に寄付跡大阪安と共に四圓ドタと突込みしも利喰に四圓三十錢と小戻して打止め結局二圓七十錢方暴落京取は大阪の暴落と共に寄り付三十二圓九十錢と七十三圓十錢より二圓八十錢と下放れ二圓九十錢と打止め四十錢安仁新は三十三圓九十錢の一本安取は十八圓二十錢と寄り七圓七十錢を安値に七圓八十錢と打止め前値より九十錢安仁取は出來ず長期は京取當三十三圓ドタ先三十三圓四十錢の各一本雜株類は新信五圓ドタ從付七圓ドタと出來たるのみにて不勢に大引した

諸公債並に社債類

代理店開始

今般大阪野村銀行證券部代理店事務を託され候に付賣買共精々勉強可仕候に付多少に不拘御用命の程願上候

大阪野村銀行證券代理店
京城本町
田中友吉商店
電本局九九〇・五〇四番

京取ヂリ安

京取株は今朝の大新安に伴れて不圓寄に下放れ二圓九十錢と無氣力に打止めた…

京取安と抱株豫約影響

京取の氣味としては內地の不況…

大新益々不味

尙一段安を見込まる

大新株は今朝一氣八十四圓六十錢の暴落を入れて當市場は突込賣り…

京取大新取組高

廿九日前場現在

▲大新短期三、六九〇代引一、二〇〇當方新田一、四六〇、定岡五八〇、中村八、一〇、井々五八〇金秀一四〇、関二〇〇外一店買方白井四一〇、洪任二四〇、吉見四四〇、田中一、四〇、白築一〇〇、成淸二〇〇、南一、三一〇、趙三一〇外三店市川七二〇

算定京取三十三圓、仁新三十三圓、安取十八圓、大新八十四圓

日步京取十六錢、仁取四十錢、仁新十五錢、朝紡五錢、拓新十錢、綿取遞十錢、安取十錢、大新五十錢

現株中値出來値

（廿九日）

銘柄	前場 當限	前場 先限	後場 當限	後場 先限
京取 寄	三三・〇〇	三三・四〇	[illegible]	[illegible]
京取 引	[illegible]	[illegible]	[illegible]	三三・二〇
仁取 寄/引	一八・〇〇	[illegible]	[illegible]	[illegible]
新同 寄/引	[illegible]	[illegible]	[illegible]	[illegible]

（以下各銘柄 [illegible]）

短期取引

銘柄	寄付	大引	高値	安値
京取 前	[illegible]	[illegible]	[illegible]	[illegible]
京取 後	[illegible]	[illegible]	[illegible]	[illegible]

大阪短期取引

銘柄	前場 寄付	大引
○廿九日		
大新	八四・六〇	八四・二〇
鐘新	二九〇・九〇	二九一・二〇
大取	[illegible]	[illegible]
○廿九日	後場	
大新	八四・二〇	八四・四〇
鐘新	二九二・〇〇	二九一・九〇

安東株式

	寄付	大引
○廿九日 後場		
安取 當/先	[illegible]	[illegible]
○廿八日 前場		
安取	一八・六〇	一八・三〇

鎭平銀

	前場寄付	大引
○廿八日 當限	一三五四	一三四九
○廿九日 先限	一三六四	一三五八
後場	一三四九	一三五八九

大阪長期取引

（廿九日）

銘柄	前場寄付	前場大引	後場寄付	後場大引
大株	一〇二・九〇	一〇二・六〇	一〇二・一〇	一〇二・〇〇
同新	八六・一〇	八五・七〇	八五・三〇	八五・三〇
鐘紡	八三・一〇	八三・一〇	八二・七〇	八二・七〇
同新	一〇〇・九〇	一〇〇・九〇	一〇〇・九〇	一〇〇・一〇
商船	四〇・九〇	四〇・三〇	四〇・一〇	四〇・一〇
同新	三〇五・五〇	三〇五・二〇	三〇六・〇〇	三〇六・〇〇
東紡	一一八・四〇	一一八・〇〇	一一八・九〇	一一八・三〇
日糖	一一八・九〇	一一八・九〇	一一九・〇〇	一一九・〇〇

仁川米豆取引所仲買人
仁川海岸町三丁目
④今村覺次郎
電話長三七番・三六八番

出來高

▲廿九日七十枚…計三萬一千百五十枚…累計十五萬一千四百四十枚

前場歩み ▲大新短期 四、〇〇〇七〇〇八〇九〇〇〇…

米況

仁川期米

前場氣挫け

昨後場大阪地の止め安に氣崩れを誘致せし當所は三十一圓五十九錢と不勢に打止めし氣先今朝大阪當三十七圓丁度と氣配ボケを入れしかば更に人氣悪化し當中出來ず先三十一圓三十九錢と二十丁安に寄付きたり

▲第二節 當限出來ず大阪跡七圓〇一錢の移りに先四十五錢と始めし…

▲第三節 當中出來ず先三十九錢より大阪跡九十二錢の移りに三十五錢と跳返し一錢と引

▲第四節 當中出來ず先三十五錢と跳返し一錢と引

▲第五節 當中出來ず先三十三錢と押し五錢と引

▲第六節 當中出來ず大阪八十一錢の移りに先三十五錢より二錢と押し三錢と引

▲第七節 當中出來ず先二十一錢と返し三錢と引

丸カ依然賣る

中限の買玉を先限に廻聯して居るを根據とせる手口は休日前から先限を推進しいたといふ噂があつた…

山田と手當米

今前場納會を告げた阪地當限の受渡しに付ては未だ確信には接しないが頃來よりの阪地情報や地場筋の觀測等を綜合すれば十萬石內外といふ處は動かぬ處で今朝神戶より…

弱氣の觀測

相場が仲悩んだと云ふても先限中限より依然四圓五十丁の上鞘を維持されて居るのだから先高人氣の旺盛な事は疑ふの餘地がない…

週刊 米豆取引參考書 最新編纂 福 通信 公平にして權威ある總ての強弱材料を蒐輯して御判斷を待つ 仁川 福倉商事調查部

後場跳返す

▲第一節 當中出來ず大阪後寄三十六圓八十九錢の小戻し移りに先三十一圓十錢と九丁高に寄付…

▲第二節 當中出來ず先二十七錢と押し三十錢引

▲第三節 當中出來ず先二十九圓…

▲第四節 當中出來ず先十錢より三十錢と押し…

仁川米豆取引所仲買人
廣澤正次郎
仁川海岸町三丁目
電話長一七〇番

米界餘聞

どんな強氣り屋でも一の前途まづくと次から次へと手違ひが出て來ると見える…

鎭南浦引米

（廿九日前場）

	賣方	買方
[illegible]	九四〇	三七〇
[illegible]	一、〇〇〇	二八〇
[illegible]	六〇〇	一三〇
[illegible]	四〇〇	二〇〇
丸大	三〇〇	七〇
丸タ	三〇〇	四〇
丸米	三〇〇	二〇
金益	一〇〇	三〇
丸張		三〇

仁川正米

丸キ四等三十四圓二十錢地撒玄米上二十七圓糙上物八錢五厘より在來種八錢二厘南市合格四等二十九圓二十錢見當なるも定期安の爲め買氣漲はず取引閑散なり

大豆

頃日來軟調含みの處先期正米の不勢を入れ今朝は一般人氣不良に陷り譲鐵十八圓の賣腰となりしも買人は見送りの姿である

二月中限三〇五五▲二月末限三〇六八▲三月中限三一二一、〇〇

低落を示したが現物の出廻り薄と內地の當業者に氣張み…

豊仲買店
仁川米豆取引所仲買人 電話長一、三六

東京期米

（廿九日前場）

	寄	廿九日後場
先	三八・八五	三八・八一
二節	八六	七九
三節	八二	七九
四節	七〇	八四
五節	七一	

大阪期米

（廿九日前場）

	前場	後場
寄	三五・九三	三六・二〇
止	三五・七九	三六・三六
中	三六・三一	三六・八九

兵庫期米

下關期米

	廿九日前場	廿九日後場
寄付	三六・〇四	三五・二九
止め	三五・九六	三六・一四

桑名期米

	前場 寄付	止め
當限	[illegible]	[illegible]
中限	三四・〇〇	三五・一五
先限	[illegible]	[illegible]

大阪三品

	廿九日前場	廿九日後場
寄付	三五・七三	三五・七一
止め	三五・七九	三五・八六

	廿九日前場寄付	前場大引
一月限	[illegible]	[illegible]
二月限	[illegible]	[illegible]
三月限	[illegible]	[illegible]
四月限	[illegible]	[illegible]
五月限	[illegible]	[illegible]
六月限	[illegible]	[illegible]
七月限	[illegible]	[illegible]

京城穀物

降雪後の融寒にて奥地よりの出廻り…

正米現物

…各地の安移りを受けて今朝は四五十丁方の軟化…

延

内地金利	東京	大阪
無條件	二六〇	二六〇
翌日物	二五五	二五〇
六十日物	………	二四〇
月越物	二五〇	二三五
割引歩合	二七〇	二五〇

鮮銀帳尻（二十八日）

發行高　一〇七、二四〇、二〇六
兌換準備　四二、〇七八、九〇七、九五
限外發行　一五、一六一、二九八、〇五

日銀帳尻（廿五日）

發行高　一、四〇〇、九五七
正貨準備　一、〇五六、一四六
限外發行　二二四、八一一
貸出高　二四九、六八一

毛糸と子供洋服

明治町二 電本一五九〇番 毛織物部

新柄ネクタイ新荷着

明治町通り
柄自慢
富屋

複方ピラミドン

流感風邪に一番よくきく
販賣店各地藥店にあり 京城府黄金町二丁目八八
本舗 林藥房

京城明治町二丁目
中央婦人科院
院主 衣笠茂
電話三三四〇番

名菓 松の雪
賣出本家 明治屋 製造元

天下一品 京城本町三 京染 にや

通俗太閤記

三百六十四回

松林伯知講演
加藤由太郎速記

將棋新手合（二）

於釜山幸町釜山棋友倶樂部
先番 △三段 佐山 圓作（釜山）
平手 ▲三段 國田 [illegible]（釜山）
圖は前號指了迄の局面
▲持駒 佐田氏ナシ

一月三十日

（舊曆十二月廿五日）

▲九紫 ▲赤口 ▲危 ▲水曜

關釜連絡船
發 午前十一時 釜山 午後九時…

藥の身許調査

藥は必ず一、何處で製造されたものか、買ふ人は其の藥の身許調査をなさることが一番肝要な事であります。何故かと申しますと、藥は外のものと違つて、自分の身體を其の物に委托して了ふのであります。だから藥は信頼されるに足る物で無くてはなりません。我星製藥株式會社は東洋第一の大製藥會社として、絕大の信用を擔つて居るのであります。故に其製品に就いては絕えず進歩發達を計り、努力研究をして居ります。ですから何卒諸君は御病氣になつた際、又は藥をお求めの時には、ホシ(星製藥)と云ふことを必ずお忘れにならない樣に願ひたいのであります。

大評判の藥

ホシ胃腸藥は大評判の藥であります。日本の西の果、東の果は勿論、今や遠く海外に迄輸出されてゐるのであります。斯くの如く寶行の湊まじい胃腸藥は全世界にも無いのであります。ホシ胃腸藥は消化不良、溜飮、食慾不進等に絕大の效果がある事は勿論ですが、殊に特長とする所は便秘を治するのであります。ホシ胃腸藥は他の胃腸藥と違つて服んだ後が如何にも淸々しいので、誰方からも非常に喜ばれるのであります。

ホシ胃腸藥

定價			
廿錢	五拾錢	壹圓	貳圓

資本金五千萬圓
星製藥株式會社
東京大崎

▲若き人。獨身の人は讀むべからず！
▲柳亭種彦作 戀のぬれ烏〔艶本 請入〕
▲絕本の秘書……時は流行く江戸の末期淫蕩なる男女の醜態は文政狂者の妙筆にて露骨に描寫されたり、とけつもつれつ日ごと夜ごとに結ぼれつる戀の道、一度繙きてつれ〲に獨快心の笑を浮べてぬれ烏草紙の妙味を人知れず味ひ給へ▼又と得がたき稀代の珍書▲ありふれたる讀物と同一視すべからず。

四六判布入美本 定價一圓七十錢 特價金壹圓四十錢(代金引換は送料八錢)
▼此際新聞名記申込者に限(裸體美人寫眞)一組無代添附
▼發行所 東京市麻布區富士見町五番地 振替東京四二一四五七番 愛文社書房

鞄―靴―洋服

用監獄調製學生服販賣開始
學生靴 特價販賣す御入用の方は御一報次第市內は店員拜趨可致遠
學生鞄 方の御方には型錄送付可仕候
一ボックス德用靴 金二圓八十錢均一 地方は足型を送り御通知下されば見計ひ御送附可申上候
大製造販賣 京城府大田春日町一
合資會社 朝鮮革具會社
長距電話一七二番 振替京城九八七〇番

品質本位
蜂印香竄葡萄酒

ヨリ美はしく……
ヨリ健やかに……
その唯一の滋養強壯飲料として選まれた蜂印葡萄酒！ 毎食前の一杯は日毎に血を增し肉を肥す

株式會社 近藤利兵衛商店

○ミツワ石鹼

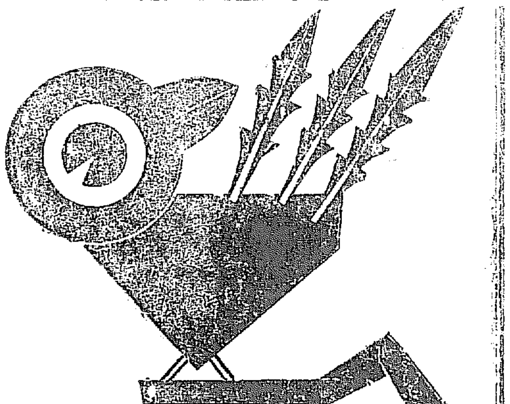

本邦人の整容美髪に叶ふべき優秀の特徴ある唯一の理想的家庭石鹼

○ミツワ石鹼 特徴
一、原料を精選し、脂肪に香料に、都も刺戟を感ずべき虞あるものを用つてない
一、溫雅の芳香を有し、適度の溶解性を具へて、而も浴室に用ひて半途に溶け崩れる憂はない
一、本邦人の皮膚毛髪の洗滌に最も適合してゐる
一、頗る實用的なる故に、家庭經濟に叶ふ德用品である

(現品縮寫圖)

種類	
大形	金參拾錢
中形	金貳拾五錢
小形	金拾錢
極小形	金七錢
[illegible]	金參拾五錢
浴石鹼	金五拾錢

內地以外は關稅運賃を加ふ

發賣元 東京市日本橋區橘町 丸見屋商店 振替口座東京七一〇番
營業所 東京市下谷區二長町

京城日報

警察官の任務

水野内相談

警察の任務は今更新しく言ふ迄もなく極めて重大であり殊に帝都に於ける警察の任務の一層重大なるのみならず昨年九月一日の大震災の爲めに罹災地區内の警察の任に當れる者の中には役所を焼かれ住宅を失ふ等公私非常な困難に遭遇したる警察官は尠くないが困難の中に在りて警察の職責を遂行し治安の維持に當られたる事に感謝の他はない。

當時自分は内務大臣として其職に在つたが退官後も私人として深く警察官の努力に對しては深甚なる感謝の意を表して居たものである。當時世間から兎角の批評のあつた事は或は已むを得なかつたかも知れぬが警察官が身を捨てゝ盡された所の苦心の行動に對しては一般社會に多大の感動を與へた事と信じてゐる。而して警察官が今日臨まれた功績は相當見るべきものがあると雖も警察行政を見るに備へるもの一層努力を必要とするものがあるやうである。警察官は治安を維持し犯罪者あれば之を檢擧しなければならない職責を以て居るから職務の遂行に當つては非常なる苦惱に立たれる事もあると思ふ。併しながら此職の職責を保持する上に於て必要已むを得ざる場合は如何なる苦惱に遭遇すると雖も先ず屈せず努力せられん事を切望する次第である。

要するに警察は力であるけれども其力は機宜を得て適切に使用しなければならぬ如く職權を濫用し又は職權を回避するが如き事は絶對に慎まねばならぬ。而して職務遂行に就ては外形のみでなく誠意を以て盡る事が最も必要であつて若し夫れが無かつた場合は警察の目的を達する事が出來ないのであるから警察官たるものは絶えず生氣と充分の誠意とを以て職務に失せず緩に流れる憾みなく社會の治安維持に前途の努力を盡されん事を期望するのである。

普通選擧觀（上）

大山郁夫

普通選擧は、今日の政治季節に於ても亦政界の中心問題の一つにならうとしてゐる。そして今日の實際政治家達は、今盛んに普選案をいぢくり廻して居る。所が今年は政府が率先して手前達の普選案を提出しやうとして居ると云ふので、年々それが議會でたゝき潰される苦惱か不苦惱かは知らぬ――それも行き方が少し違つた爲め――國民は數年とは餘程違つた態度でこれを見てゐる、所が最近に至つてこの期待が大に擡げ出して來た模樣であるがそれは普選が議會を通過する見込みが殆ど立たなくなつたと共に――寧ろ其が極めて奇怪な意的のものとなつて世間に迷つて出るだらうと云ふ事で世人の失望を禁じ得ない模樣である、

この態度は――政府對議會政黨及び貴族院の關係の現勢の裡から生れ出たものである。しかしこの事は誰でもが熟知してゐる所であるから――今更詳說を要しない事であるが、一言にして云へば――我國の實際政治家達が普通選擧を取扱ふ場合に於ても、他の總ての場合に於けると同樣に、主義とか主張とか識見とかゝらその一切を解決しやうとするのではなくして政黨とか黨派的打算とか若くは彼等の「各」が代表する各種の物質的打算とかを中心として總てを割出さうとする所から云ふ風になつて來たのであるけれども、我國の民衆殊に青年大衆の普通選擧に對する態度はそれ等の實際政治家達のそれとは全然異つてゐることは明かに認められる。

孝文銘識抄

（一）稻葉君山

平安南道大同江面船橋里鐵道線路内發掘半島最古の記錄

我朝鮮に於ては、目下南北の兩方面に、歷史趣味を發揮する地點の存在が認められてゐる、その南に在るもの〻慶州にして、北に在るもの〻平壤なることはいふまでもない。たゞ慶州のそれは、文化が古くないのと、外國關係が比較的複雜で無かつたといふわけ合から、後者のそれよりは既にみも、深みも認るところがあるがしかし純なる朝鮮民族の變遷を顧みるときは、慶州を除外して他に求むべきほどの恰好の地點は見られない。北の方面を代表する平壤は、また格別である。その地は滿洲に近接してゐる、海を隔てゝは山東に呼吸相通ずるといふ地理的關係がある。大同江の江口近くに黄海道といふ地點があるが、あの一帶は、古より支那地方面との航海の要津であつたらしい。

◇平壤が、漢の四郡の一なる樂浪郡の郡治であつたらう、といふ想像は、かなり古いものであつた。しかし、肥後郡より考へれば樂浪郡の郡治の郡縣たる王險城は、今の平壤では無い、それは大同江の左岸である、郡の古址を今の平壤に求むるのは、誤りであるといふ意見を發表した支那の學者があつた、その人は地理家としても知られ水經注を著述した楊守敬（隣蘇老人）氏である、楊氏は、水經注により、[illegible]

大同江は浿水であるとした。によるに、浿水を誤らずし東よりの經路は、王險城を得ない。浿水を渉りて、水を取は、王險を攻めてゐる、して見れば、平壤は、王險ではなく、その對岸に近いあたりが、それであらうとした（前漢地理志附錄）。楊氏が、この意見を公表したのは今より約四十餘年前である筈であるから我國でも一二識者を除くの外、未だ楊氏の創見に共鳴するものは無かつた。」

◇しかるに、楊氏の創説は、端しなく我國の人々によりて立證せられて來た、それは由來でもなく平壤居住の日本人の注意によりて、であつたのである。平壤にあられた日本人は、始めより歷史に注意を拂つたといふわけでもないが、勾麗の長安城址をきりと調べさせ、羅野負熙士たちが、樂浪郡址や高句麗の古趾趣味、れるといふので同趣かの古跡趣味がが刺戟され、器物を鮮人たちから探集するに及びて、その遺器と思はるゝものが、平壤の側ではなく、對岸の下流なる土城里一帶であつた。これが所謂樂浪郡治址の手がかりであり、それから發掘されたのである。

別天地

東京より　目黒行人

◇世の所謂老人や政治家が世を弄ぶのは敢て咎むるに足りないが、老人達が國政を弄ぶに至つては到底容赦する譯にはゆかない、その國運國命に關するが如き大なからである。老人の餘りの大なる點を滿たす犧牲にされては思ふ無まつたものぢやない。所の老人も別に惜しむべきである。
◇「老人は老人らしく」こんなピラでも市中へ撒布するか、吾人は老人の御苦勞を願ふのに忍びない、なにも老骨などを提げて活躍してくれんでもよい。閑雅な時間をやめたければやめたッきりで引込んで居ればよい、閑を離したければ離したッきりで隱居して居れ、それより以上を望まない。
◇明治神宮奉讚會の名を以て地方の町村長や一般民を唆かしむる會から小學校長を招き上げた男がある。もと學校の歌を始めて明治神宮に參詣する者の多いことから思ひ一宗教の一東宮御成婚奉祝ふ。今度の東宮御成婚についても種々の名稱を以て金を捲き上げる工夫を巡らして居る輩の中には大分だ。
◇敵を知り己を知つて百戰百勝が云ふ。此中に於て職業を知ることが必要かと云ひ、明治神宮とか聖徳太子とか云へば日本國民は何の考慮もせず直に頭を下げること、假令

仮に落ちないこと、少々不愉快な事などがあつても默々として承服すること、若し反對の氣勢を示して一度不忠不義非國民の名を浴びせかくれば低頭平身することを先刻承知して居る。
◇小學校長をしてゐるたけに自己の一面をも知り且知らなければならないからこそ得てゐるのであるからには此稱の許欺漢や不逞漢には限らない。彼等の寄附勸誘にこの名稱を濫用するのは一般民が苦しめられてゐる、ろくの寄附勸誘によつて苦しめられて居るのである。借しいことだ、この小學校長を官公吏にしたら屹度成功するだらうに、

地に任せられず、さりとて其土地に公娼として認められず、其結果は矢張り私娼として憐い人生を送らねばならぬ運命を持つて居るのであるからね。公娼を禁じた爲めに却て彼女等の運命を暗黒ならしめ、悲惨ならしめ、色濃くするであらうことを思はずに居られぬ。まるで佛つくつて魂入れずといふかね

外遊土産話（七）

石黒公州慈惠醫院長談

日本ムスメ

日本が勢力範圍に直に侵入するのは我が軍隊でなく、商人でなく事業家でなく貿易家でなく實に日本ムスメであると云ふことも事はれぬ事實である。

見給へ、渡歐の途次寄港の到る處にこの特殊の日本ムスメなるものが居て、倭しげなる日本の卑しい歌を唄つて居る處、かくまでに日本ムスメが努力を張つて居るかと云ふことに敬服すると共に、斯くまで日本國辱を海外にまで發展して居るかと云ふことに驚嘆せずには居られなかつたね。また或る所では、そこの酋が氣を利かして立退を命じたために堂々たる妓樓が空家同然になつてるのをみたこともある。然しながら、そこに放られた彼はどうしてゐるかと思ふと僞に思ひ半に過ぎるね。それ等

人工の偉大

日本で富士鐵道を設くとか設かぬとか騷いでる、が瑞西のアルプス鐵道などはとうの昔に出來て居る元來スウキツルは吾等も知つてる通り山紫水明の國で歐洲の日本とまで謳はれるだけ自然の雄大を巧に利用してるアルプス鐵道の如きもそれである。アノ險阻の峻嶺へ岩石を打ち拔けて頂上まで『トンネル』を敷設して歐洲全般の遊覽客を收容してるなどは流石偉いものである。

私が登つた時は眞夏であるに拘らず、所々に設けてある暖爐に傍によると、そこから四山を展望することが出來るが。眞夏であるから四山の岩石の雪には最も適した所で見ることが出來るのである。とて世界遊覽客がアノ旅行好きの歐洲民を巧に利用して一大遊覽地として富國の國是としてるなどは仲々感心である。のみならず自然を利用して富國の國是としてるなどは仲々感心であるかどうか？

東洋の山紫水明國たる日本はどうだ、それほど旅客を吸收するに多大の費用を投し、大規模にやつてるかどうか？

種の話

▲英國探偵の性格觀
▲ダブリエグレー氏の
偸盗を自認せる
職務上の關係から多年探偵の性格を見るに嫁を得てゐる入の
ヤ氏はその探偵の性質の
人を信用し過ぎて詐偽にかゝる人の多くは普通人より筋肉が張つて居り兩耳の後部から首筋にかけてふくれてゐる人は長命の相たと。
◇ナイヤガラ瀑布の退却　世界第一であるナイヤガラ大瀑布は水の落ちる部分の岩層が腐蝕せし爲め年々少しづゝ後方に退却し瀑布の高さを減少しつゝあるが最近の調査に依れば過去一ヶ年間に於ける退却の歩合は從前の何れの年に於ける歩合よりも著しかつたと

京城地方法院

商業登記公告

京城天然氷株式會社。監査役宇野宗一、黒川碩八、岡本正次郎ハ任期滿了ニ依リ退任シ京城府南山町貳丁目貳拾六番地山下慶平、京城府加町壹丁目貳拾貳番地野口喜三郎ハ監査役ニ當選大正拾貳年拾貳月貳拾參日就任シタリ。取締役吉田秀次郎ハ大正拾貳年拾貳月拾五日會社ヲ代表スヘキ取締役ニ重任シタリ

右大正拾參年壹月四日登記

朝鮮鐵道株式會社。[illegible]

[illegible]

商業登記公告

[illegible]

鐵原支廳

商業登記公告

[illegible]

平壤地方法院

商業登記公告

[illegible]

最新刊

- 寶用毛糸の編物　一、四〇
- 新恩給法詳解　一、二〇
- シャアロックホルムス　一、三〇
- 太平記物語　一、五〇
- 弓張月物語　一、三〇
- 財界革命と商機　一、三〇
- 藝術の話　一、三〇

大阪屋號書店

二月號 改造

深冬夜話

- 死の知らせ……小川未明
- 艇上の吹雪……水野廣德
- アリナレ湖畔の女……中西伊之助
- ロシア情趣……昇曙夢
- 京都の雪……田山花袋
- 猪……瀧井孝作
- 巴里の二た冬……中川紀元
- 巴里夜話……岡田三郎

◇少數貴族の政治支配　原則意識を缺いだ政治的善惡　杉森孝次郎
所謂貴族政治と現代の民衆　千葉龜雄
シタンドとクラツセ　室伏高信

時評

- 土偶政治の復活と政治の將來……長谷川如是閑
- 政友分裂と政黨中世紀の終末
- ◇勞働政治・金權政治並に貴族政治……堀江歸一
- ◇二つの勝利……山川均
- ◇現實觀の成長……片上伸
- ◇自然美と藝術美……恒藤恭

個人倫理問題の再新　フッサール

◇革命藝術と社會主義的藝術……トロツキー
◇世が世なら……山川菊榮
◇讀書餘錄……菊池寛

創作六篇

- 迦留陀夷……武者小路實篤
- 車窓幾月の記……佐藤春夫
- 子供芝居……久保田万太郎
- 遺產……葛西善藏
- 獨り陽の下に……鷹野つぎ
- 指……廣津和郎

獄中を顧みつゝ　堺利彦

◇新吉原物語……村松梢風
◇イバニエスと彼の作品……千葉龜雄
◇回顧四十年……馬場孤蝶
◇滿鮮吟行……高田保馬

世界政黨政治の將來

- 苦勞人の英國勞働黨……林癸未夫
- 米國に於ける政黨政治の趨勢……安部磯雄
- 英國諸政黨の內面的進化……蠟山政道
- 勞農露西亞の政黨政治……鈴木茂三郎
- フランス第三共和國と初期の議會……小牧近江

定價八十錢　送料二錢
東京芝愛宕下　改造社　振替東京八四〇二

織元の虜分投賣

吳服屋さんの半値で

[illegible]

內科・小兒科
仁川仲町
高木醫院
電話七一九番

塩

㊎ 臺灣總督府專賣局特等原鹽

▽入荷御案內　一月中旬入荷
△見本　御申込次第送呈

釜山府南町一
許斐商店鹽業部
電話長四一一番

仁川府本町一
許斐仁川出張所
電話長一〇二七番

京城太平通一丁目
發行兼編輯人　泥谷良次郎
印刷人　小川三之介
發行所　合資會社京城日報社
電話長四〇番　振替京城三〇〇

[illegible]

愈よ盛大な結黨式

出席者八百餘、氣勢大いに揚る

名稱は『政友本黨』

【東京電話】新政倶樂部では二十九日午後三時から帝國ホテル演藝場で結黨式を擧げた定刻迄に集つた者山本、床次、中橋、元田の四長老以下八百餘名 政野耕三氏より經過の挨拶あつて後杉田定一氏を座長に推選し創立委員を代表して山本達雄男より一場の挨拶あり次いで議事に入り別項の如き宣言政綱及黨則を議決し次いで役員選擧を了し兩陛下、攝政殿下の萬歲を唱へ式を了り宴會に移り四長老の挨拶並に黨員の卓上五分間演說に氣勢を揚げ盛會裡に五時過ぎ散會した尚名稱は豫報の如く『政友新黨』と內定して居たが『政友本黨』と變更された

元田肇氏

山本達雄男

床次竹次郎氏

中橋德五郎氏

政友本黨の總務

創立委員を代表して

山本達雄男の挨拶

創立委員を代表し一應御挨拶申上げます新政黨創立の趣旨並に目的は後刻附議さるゝ宣言及政綱を以て明かにせらるゝことでありますが其根本精神とする處は政界の刷新とするものに外ならぬ事と存じます政黨革新は種々なる意味がありますが之れを政治道德と政策に關する二つの方面に分つことが出來ます。憲法布かれて三十年未だ憲政運用の實を擧ぐるに至らず國民は功利に流れ黨紀も弛いて政黨に及んでおります。政黨に籍を置く者は深く自ら顧みて道德の觀念を發揚し威信を國民に繫ぎ以て政友創立の際に於ける模範的政黨の樹立の理想の實現を期したいのであります。次ぎに政策實行は思想問題生活問題の間にある微妙なる關係に注意して兩者の解決を期し社會制度の改正政治の刷新に勵し考慮する必要を感ずる次第であります。即ち政綱政策に列擧した趣旨に外ありません。其の他の重大問題は政務調査會其他の機關に於て逐次發表せらるゝでせう。

宣言

立憲の政道拓かれてより玆に三十餘年、而も猶未だ其の美を濟すに至らず徒に政權の爭奪に急にして紛爭百出、殊に曠古の大震災に遭遇して其の創痍甚だ深く時に痴狂の徒出で人心恐慌其の極に達す。國步愈々艱難にして國民更始一新の切なるを思ふ。玆に政界の積弊を一掃して革新の實を擧げ思想を安定して民心を節むるは當今第一の急務なり、俗論に媚びて公黨の本領を沒却するは排せざる可からず。溺利に熱中して國家の規律を紊るは許さざる可からず。憲法を盾にして急激の運動を敢てするは戒めざる可からず。公黨の面目は毅然として自守の識見を抱持し、其の所信に邁進して水火を辭せざるに存す。物質に偏して功利に流るるの風潮は延いて民心の頹敗を助長し、黨弊之に因りて起り綱紀の紊亂又玆に底止す革新の要義は先づ國民の精神を振作して道德の向上に進一歩する所に在り。之を大權の運用に照し政治の實際に徵するも上下國論を一にし無益の鬪爭を避けて政權の運用を圓滑ならしむるは當面の要務なり。曰に憲政を叫び徒へ競爭却て弊端を釀くして階級相互の反感を徵發するが如きは斷じて排せざる可からず。即ち同志を四方に求めて各階級を通じて共に政事を行ふは帝國憲法の精神に合し眞に政黨政治の理想を達成する所以の道なりと信ず。

吾人は誠を政黨に置き常に政黨政治の達成を理想とし憲政の確立するに努力せしも、動もすれば兩院の軋轢、政黨の不振、政機の妙用を見ざるものあるを遺憾とし之が反省を念とする事切なり。玆に同志の士と共に新に本黨を樹立し、併せて廣く新進の人材を集めて理想の實現を清新の天地に求めんとす。吾人は內は社會民心の融和に始まる。國民の覺醒は先覺者の更新に竢ち、國民の覺醒は社會民心の協調緩和に依り民福を增進し、外は國際正義の觀念に立脚して世界平和を確保するに努め、上下協力我皇室の尊榮を守りて其の稜威を中外に宣揚し、民心の安定、國力の充實と相俟つて國礎を盤石の安きに置かん事を期す。今實に同志結黨の精神なり敢て所信を披瀝して之を天下に訴へ、同憂の士翕然來り合せんことを希ふ。

政綱

一、國體を擁護し國憲を確守し以て立憲制度を確立し其運用を誤らざらんことに努むべし

一、明治中興の宏謨を體し諸政を釐革し人心を作興し以て大正維新の實を擧ぐべし

一、正義人道に基き國際の信義を重じ列國協定の成果を收め以て人類の福祉を增進すべし特に東洋の平和は帝國自ら其支持に努むべし

一、國家の自衛に必要なる國防計畫を維持し之が充實を期すべし

一、教育を振作し特に國民教育及び社會教育の完成を期し以て民政の陶冶に努むべし

一、社會政策を確立し各階級の調和を圖り以て國家社會の發達を期すべし

一、產業を獎め農村を興し貿易を盛んにし以て經濟の基礎を鞏固にすべし

一、運輸通信の機關を普及充實し特に帝國の國情に省りみ更に力を海運に致し以て文化施設の發達に資すべし

一、綱紀を肅正し繁褥を省き以て事務の公正敏活を圖るべし

一、人材を簡拔し剛健明達の士をして其智能を發揮せしむべし

一、中央集權の弊を除き地方の施設を併進し以て都市町村の振興を期すべし

一、公黨の本領を明かにし嚴に黨弊を匡正して憲政の濟美に努むべし

黨則

第一條 本黨ヲ政友本黨ト稱ス

第二條 本黨ハ本部ヲ東京市ニ支部ヲ各府縣ニ置ク地方ノ事情ニ依リ支部ノ區域內ニ倶樂部ヲ設クル事ヲ得

第三條 本黨ニ左ノ役員ヲ置ク

一、總務委員若干名

二、幹事長一名

三、幹事若干名

四、相談役三十名

五、院內總務若干名

六、院內幹事若干名

(以下略)

黨員百四十八

＝二十九日現在數＝

【東京電話】政友本黨院議員長野縣選出の塚原嘉藤氏は二十九日政友本黨に入黨したにて所屬代議士百四十八名となつた

役員

【東京電話】二十九日行はれた結黨式に於て政友本黨役員中總務五名は左の如く決定した

總務 山本達雄

同 中橋德五郎

同 床次竹次郎

同 元田肇

同 杉田定一

も緊張の氣分を以て充つると思はれる 當日の質問者は濱口、望月(憲政)尾崎(革新)小川、橫田(政友)の諸氏で犬養氏は當日質問をなさず二日の不信任案の提案理由を說明する役割となつてゐる、然し此の形勢如何によりては首班に先立ち或は解散を行ふやも知れぬと言はれおる

凄じい勢ひて馳驅する

第二護憲實行委員二十餘名が青木子邸で警官と小競合した

【東京電話】第二護憲擁護實行委員飯沼部荒暖氏外二十名は二十九日午後から研究會の連中を片つ端から睨み流し說き伏せようと自動車を驅つて水野、青木、小笠原、松平の諸氏を訪問したが何れも不在殊に青木子の邸には數名の警官で警戒し委員との間に小競り合ひを演じ物凄い場面を演出したとのことである

政府側まだ樂觀

三派の脅威恐るゝに足らぬ……と

【東京電話】野黨三派聯合の護憲運動が逐日氣勢を揚げてゐるが政府側は左の如く觀てゐる

一、解散前に內閣の倒壞を期すると云つてゐるが政府はそんな脅威には毫も恐れを抱いて居らぬ

一、二十八日附上寺の追悼會で大分不穩の言動を弄したものがあつたやうだが將來は治安維持のため責任を以て之を防止する

一、三派の協定は解散後は決して妥協的步調を揃へることは出來ない即ち單に解散までの運動に過ぎない

一、政府は憲政の常道を無視しては居らぬ即ち總選擧の結果多數黨に政權を渡すことは憲政の常道と心得て居る

內閣は斷じて辭職せぬ

休會も停會も衆議院の出かた次第

藤村遞相語る

【東京電報】不信任案の提出される前に內閣が總辭職すると傳へられたかね。それは初耳だ。假し不信任案も出されない前から辭職するなど、言ふ事は決してない。それだけは茲に明言する事が出來る議會の休會明けに又引續いて休會したらどうするかと言ふのか??それも極めて聞くことだが。その休會の理由を聞いて見なければ判らないね又解散前に停會するかどうかと言へば恐らく停會などはしないであらうと思ふが要するにそれ等は總て衆議院の出方一つに依ることである。兎に角內閣は不信任案上程前に總辭職するなどと言ふ話は實際にないこと丈けは言つて置く

三派聯合強襲

明日の本會議には首相の演說に次いで質問

【東京電報】三十一日の衆議院本會議は總々首相の施政演說が行ける。ことゝなつて居る其れに次ぐ三派の質疑は[illegible]

議會解散回數

十回に及ぶ

【東京電報】日本に議會政治布かれて議會を開く事四十八回其の間十回解散され今回解散されば十一回となるのである第一回解散は明治二十四年十二月二十五日第一次松方內閣第二回は明治二十六年十二月三十日第二次伊藤內閣第三回は翌年六月二日同內閣第四回は三十年十二月二十五日第二次松方內閣第五回は三十一年六月十日第三次伊藤內閣第六回は三十五年十二月二十八日第一次桂內閣第七回は三十六年十二月十一日同內閣第八回大正三年十二月二十五日第二次大隈內閣第九回は六年一月二十五日第一次寺內內閣第十回は九年二月二十六日原內閣の際である

大阪醫大學長

後任は楠本博士

【大阪電報】大阪醫科大學では二十九日午後二時教授會を開き嶋に勇退の楠本學長の後任に就任の希望を開陳し後任は楠本長三郎博士は既に正式に諒解を承諾したので佐多學長の後任は確定し佐多學長は三月一日の新病院落成の翌日正式に辭表を大阪府に提出する由

高倉氏逝去

【水戶電報】茨城縣選出多額議員高倉氏は肺炎にて二十八日赤十字支部病院にて二十八日逝去した享年六十三歲

大阪金融

【大阪電報】コールの出來合ひ繁忙を呈したが相場はさして昇進を見ず二錢五厘見當も多く僅か六厘の取手があつた位で前日より一錢高にて其他無條件出來ず月越二錢四六厘と之れ亦一厘高に終つた

百萬の不就學兒童をして

獎學の聖旨に

副はしめん事を期す

學務當局者謹んて語る

畏き太子殿下御成婚の御慶びに依つて朝鮮にも畏き邊より兒童就學奬勵資金として金二十萬圓御下賜の光榮に浴した齋藤總督は恐懼して聖旨の優渥に感激し當局者に對し抑して感命の至しからざらむ事を傳へたと聞くが當局は此恩命を如何にして果さんとするか、某當局者は謹んで左の如く語つた

兒童就學獎勵の爲めであるからには此處に思ひを籠めて萬全の策を採られねばならぬと思ふ、內地にも同樣御下賜金があつた譯であるが內地は義務教育令を有するし、學校も整備されてゐるから獎勵金を基金として其利息を以て就學不能の兒童の爲めに學用品を給付し獎勵する事も出來るのであるが、朝鮮の現狀として斷然同樣の事を行ひ難いと思はれる、それは最近の調査を見るに、鮮人で學齡に達しながら就學せぬ者が百萬人以上に達する、之等は內地の如くに義務教育と言ふ制度がなく、學校、教室の設備が

思ふに任せぬ狀態にあるのと步くは不就學者を多く出するのである、然しながら總督府に於いて教育普及のため採り來つた三面一校主義も既に實行され漸進の成績は頗る良好である、兒童數も五六年以前迄は一年僅に三四萬に過ぎなかつたものが昨年四月には八萬五千人の就學兒童を見、更に十三年度即ち來る四月から入學

する者は許子證の規定をつけられてゐるが、今回の聖旨に依つて當局は徐々之れが獎勵に努め、何等かの方法を以て假令でも明治五年に降された學制頒布の詔勅『邑ニ不學ノ戶ナク家ニ不學ノ人ナカラシメン』の聖旨に副ひ奉らねばならぬ、朝鮮の現在として當に此の百萬の不就學兒童の爲めに何等かの方法を講じ聖旨に副ひたいものである。それには差當り學校の設備なき僻陬地方にも書堂の如き簡易學校を設け普通學校の爲めに夜間の授業で假名文字丈けでも讀み得る樣にするのも良策であらう、其他種々の方法も協議されるであらうが、要する聖旨のある所を克く奉體して聖旨の徹底を徹底せしめねばならぬ云々

京城府來年度豫算

緊縮を免れまいと府當局語る

京城府に於ては昨今府及び學校組合の豫算編成の爲め忙殺されて居ることは既報の通りであるが來年度豫算編成を前にして府當局は語る

『來年度の豫算編成に就ては已むを得ず緊縮の方針を執らねばならぬ、起債するも良からうが併し如何なる程度まで起債が出來るか如何かは問題である、假令起債が出來るとしても償還財源のないものに就て無暗に起債するのは考へものである、水道などの樣に利益が出來るものであれば兎に角外のものは直に利益の回收が出來るものならば少しも差支へないが利益も上らない事業に起債して大きな借金を背負つて行くのは如何かと思ふ、之れを整理すれば幾分財源は出て來る筈である、又土地も府が一手に買收すべき土地が相當あるので此等を整理すれば財源となるものがあると思ふ、どうせ新市街の財源となるものは家屋稅と土地稅が主なるものである、結局を言へば早く市制を布いて

此の際新稅目などを設けることも見合はせねばならぬ、さうかと言つて府に新稅目を何か考へねばならぬ此の際財源となる如何なる稅目があるかは考へものである、新しく市制が實施されたとすれば[illegible]れ如何ともする事は出來ぬ』

土木部減員は

八十名內外を

二月末迄に整理

土木部人員整理は既報の如くであるが今回の整理に依る人員は八十名內外に決定し土木當局は二月末を以て全部の辭令發表を見る可くその手續きを急いだが未だ全部の手續きが終了するに至らず本月中に辭令を見るのは其一部分に過ぎない模樣である整理の部分は技術者は就職口も決つてゐるが尚常勤の事務方面で既に大半の者は就職口を得るに至らざるも當局の斡旋によつて出來得る限りの援助を與へてある就職口の決つた者は大部分遣してゐるものである

都市計畫

に關する法令が近く發布される

朝鮮都市計畫に關する法令は最近の都市聯合會の實情に鑑み當局は此問題に就て立案中であつたが本府に於て二ヶ年の日子を費して調查に努め昨年秋大體の成案を得た綜合都市の法令を得て近くこれを發布することゝなつたが今回の都市計畫法令は內地法と大差なく八十五條より成る朝鮮全般的なもので現在都市に指定されて居るのは京城、平壤、大邱、釜山の四大都市で既に京城、大邱の如きは實地踏查を終了し平壤は目下調查中である、從つて法令の發布を見る迄に都市計畫の測量も既に出來る筈であるものである

鐵道爭議解決曙光

【倫敦二十七日發電】鐵道組合の調停委員と鐵道會社支配人等との會見に於て遂に機關手、火夫組合幹部が承認したと云ふ協定案が提出され目下審議中で鐵道爭議解決の望ましい希望の曙光が見え出して來た

直隷軍の武器買收

【奉天二十九日發電】奉天軍當局の報告に依れば直隷軍は北京の東方三河天に伊太利商人の所有に係る武器彈藥一萬九千挺小銃彈丸千七百萬發大砲三十門榴散彈一千四百個を秘密裡に買收し十五師長以下の連隊長をして急に出張試驗方面に輸送中であると

奉天醫師試驗

【奉天二十九日發電】奉天市政公署は衞生事務監督權を與へられたので從來許可なき醫師に對し試驗を行ひ成績に依りて醫師開業の許可を與へた

孫陳兩軍衝突

【廣東二十六日發電】東江潮汕方面に於て孫文軍と陳炯明軍との戰鬪開始されたが目下の處戰況に關し詳報なる報道に接しない

故レ氏に弔意

【廣東二十七日發電】日下當地に於て國民黨全國大會は露國勞農政府代表議長レーニン氏の逝去に對して弔意を表する爲め三日間會議を停止した孫文氏は又當地に於て三日間一切の事務を廢し半旗を揭ぐべき旨の布告を發した在廣東露國代表ボルチン氏は二十六日國民黨大會に於て故レーニン氏の事蹟に關し一場の演說を試みカラハン氏も同大會に於て示された哀悼の意に對し懇篤なる言葉を以て謝意を述べ孫氏は遺骸を鄭重に葬送し之れに報いた

新義州電話交換開始

新義州郵便局電話交換事務は二月一日から新義州府榮町新局舍に於て之を取扱ふこととなつた

全州倚武會納會

全州倚武會では七日より寒稽古を催しつゝあつたが二十七日午後一時より全北道廳上三等席中柔道では一等摘古を試み終了後全三等係官警察の職員その他の慶北道等の[illegible]入賞した因みに京日支局寄附の銀牌二個は警察部長の手より夫々受賞者に授與された(全州)

大同江土木出張所

總督府官房土木部出張所に關する府令中二十九日附けを以て左の通り改正された

附則

本令は大正十三年二月一日より之を施行す

土木部大同江出張所の項を削る

金融組合帳尻

慶北の金融組合は目下四十七組合あり去る十二月末日現在の帳尻は貸出し二百七十萬三千八百五十五圓五十錢預金百十三萬二千百九十八圓七十錢にして一昨年末に比し昨年末の貸金は約五十三萬圓に達し本月預金五十三萬圓に達して居る回收の如きは最も圓滑に行はれ延滯の如きも三萬圓方減少せり昨年は都市に於ては財界一般に不振なりしも村落に於ては米價高騰の爲め又ある地方にあつては農作物の[illegible]の[illegible]且つ農家の賦殘金の如きは非常に好況なる爲め組合增加を見たり是によつて見るも本年度の朝鮮農村の金融界は非常に健實なるものあるべしと(大邱)

咸南道廳土地競賣

咸南道廳では今回咸興市街地家屋編成後の殘地として元咸興停車場、元高等普通學校運動場、元練兵場の三個所を解放し來る二月二十日同廳に於て競賣に附するとの事である右三個所共咸興市街の要地にて同地都市計畫も此地附近を中心として發展を見るものと目されて居る所で、競賣者中で將來有望の地ださうである

流言蜚語を流布する怪僧

[illegible]あるが其懸塗を兎れん爲には家族の中の疾病を合せたものに[illegible]一つにし[illegible]一匹の米を以て[illegible]を作り之を一家族に[illegible]は[illegible]ぬとて其迷信を掘くべく努力してゐる(大邱)

兒童と猩紅熱

京城公立小學校並に[illegible]

減刑の惠澤を受くる

在鮮の囚人

今回行はせられたる一般減刑の惠澤は二十六日前刑の言渡を受けた一般刑囚に及んでゐるが恩典に浴すべき者は[illegible]各刑務所別に分類して見ると左表の如くになる。因に恩典に浴せざる者は千六百十五人で尚濟州島電報は未着

出府命令

(二十七日附)

平壤中學校長 島岡生駒

大邱同 和田英正

元山同 西脇傳造

光州同 佐藤正作

太田同 岡本幸太郎

出府を命ず(各通)

人事消息

▲田邊俊行氏(滿鐵地方部長)二十九日朝入城

▲平山辯護士 廿九日夕平壤へ

ヨシアシ

◇總選擧も四十七名に達す、甘さに蟻の集まるが如しか

◇政友會がどうの、かうの、と言つてる間に、英國は正式に勞働黨內閣を組織して人中々の萬事この通り

◇鐵道爭議は大騷な通りらしい、驟鐵道一日も早く擬土兼の陣容を整備することだ

◇故原敬氏の出身地岩手縣選出政友會代議士は三名脫黨した、現金な

◇レーニンの銅像建立の決議成るは世はさまぐ。

◇佛教法師の二十萬圓借金問題解決何佛律宗の感吟が聞きたい。

釜山高女生募集

釜山公立高等女學校にては來る四月の新學年より入學せしむべき生徒百四十名を目下募集中であるが委細は一月の總督府官報に依ること

京日案內

毛皮 鼬毛皮 毛物買入 島鹽鞣製 京城本町二 電話二〇六五番

公債 及び賜金保管通帳有價證券高價買入れ 京城府古市町三五九 電本局 六九一番 江州屋本店

公債 特に高價買入地方は御照會次第返信 京城明治町 郵便局前向 電本局二一四〇番 竹下金融部

貸家 住宅向在所在金町並に貸倉庫若草町にあり 黃金町二丁目 電話本局 二三四〇番 津田光敏

高級 外務社員募集 新聞配達社 片倉生命保險會社 京城太平通二丁目 電本局一六八番

社員 外務社員 京城府內 一名 當會社に委託者 資格中學卒業程度 年齡二十才以上 午後二時迄本社へ 京城府明治町

尋犬 純白ブチ耳背部に少の白毛有り一尺及四〇の小形犬 足の先白 心當りの方は電本局一二三番又は

高級 外勤社員募集 營業部長 京城永樂町二丁目

女事 務員採用 年齡十七歲以上の者 後三時迄本人來談 京城南大門通 ビルヂング

獵犬 及獵銃讓る セッター 京城古市町 二番地

价川輕便鐵道

朝鮮平安南道价川郡價川里

大正十二年七月一日改正

下り

列車番號	一	三	五	七
新安州發	[illegible]	[illegible]	[illegible]	[illegible]
安州發	[illegible]	[illegible]	[illegible]	[illegible]
北松里發	[illegible]	[illegible]	[illegible]	[illegible]
龍興里發	[illegible]	[illegible]	[illegible]	[illegible]
鳳興里發	[illegible]	[illegible]	[illegible]	[illegible]
价川著	[illegible]	[illegible]	[illegible]	[illegible]
价川發	[illegible]	[illegible]	[illegible]	[illegible]
栗明里發	[illegible]	[illegible]	[illegible]	[illegible]
泉洞著	[illegible]	[illegible]	[illegible]	[illegible]

上り

列車番號	二	四	六	八
泉洞發	[illegible]	[illegible]	[illegible]	[illegible]
栗明里發	[illegible]	[illegible]	[illegible]	[illegible]
价川著	[illegible]	[illegible]	[illegible]	[illegible]
价川發	[illegible]	[illegible]	[illegible]	[illegible]
鳳興里發	[illegible]	[illegible]	[illegible]	[illegible]
龍興里發	[illegible]	[illegible]	[illegible]	[illegible]
北松里發	[illegible]	[illegible]	[illegible]	[illegible]
安州發	[illegible]	[illegible]	[illegible]	[illegible]
新安州著	[illegible]	[illegible]	[illegible]	[illegible]

小供病氣の爲福岡大學病院に附添參り居候處昨日歸店仕候

京城本町三丁目 杉野一郎

豫約募集

○法學講義錄

京城法政學校

果樹

(カタログ進呈)

攝津農園

月收百圓

實業人にて簡易に出來る

警察署長殿御證明

最近特許を得し品

今回都合に依り一縣一郡の區域を分ち製造販賣權利を讓る成功希望者至急來談又は二錢切手添申込需要案內送呈す

岐阜縣惠那郡落合川

太田商會發明部

試驗期日 自三月二十七日至二十九日詳細一月十日府官報參照

募集人員 第一學年 六十二名 出願期日 三月十日限

生徒募集

京城高等工業學校

優良な道具一式は 須賀商會京城支店

電話本局二八四〇番

京城本町三丁目

新築落成

旅館 旭春園

柴山ふく

電話本局四九五番

仁川本町二丁目 朝鮮銀行仁川支店

仁川本町四丁目 朝鮮殖產銀行仁川支店

仁川本町二丁目 株式會社安田銀行仁川支店

仁川本町二丁目 十八銀行仁川支店

仁川本町三丁目 朝鮮商業銀行仁川支店

仁川海岸町 朝鮮實業銀行仁川支店

東京齒科醫學士 天辰齒科醫院 天辰親夫

仁川本町三丁目

各種金銀器製作 貴金屬美術品 白金地金 金錢

德力商店

京城明治町一丁目

電話二七一五番 振替京城四三二

產婦人科 小兒科

女醫遠山醫院

京城永樂町二丁目交番所前 長電話本局一六三四番

皮膚科 泌尿器科

明治町二丁目(公設市場前)

京城皮膚科醫院

一番ヶ瀨慶次郎

電本局四〇〇五

慶尚南道

釜山府協議會

【釜山】廿五日一部を終了せる釜山府協議會は廿八日午後一時から引續き府廳樓上會議室にて開催議の諸案

諸第四號府税附加税條例中改正の件

諸第五號營業税及雜種税條例改正の件

諸第六號特別營業消費税條例廢止の件

諸第七號助興税條例設定の件

を附議したが其內容につきては既報の如く營業税は從來收入推定金額を四十一等に區分し賦課したる課税の公平を期する爲め內地の營業税法に準じ營業外に一定の税率を設け賣上又は收入金額等により賦課せんとするものにて雜種税中藝妓等の營業に對する税は從來遊興税に失したるの嫌あるを以て之を改正低減し、車についても從來の車輛税を法令改正の結果地方費の車輛税の附加税として賦課し遊興消費税は徴收上困難の點あるを以て新に助興税條例を設定して之を廢止せんとするもので府民直接の利害に關すべき重大條件とて小西府尹説明を宜するや議員大に緊張を示し殊に營業税助興税等に關しては議員の質問も出でたが徹底研究の必要もあるので一括全委員に附托する事に議決一致を以て可決し委員會を來る二月一日午前十時から開會する事とし大池忠助氏を委員長に推薦午後三時散會したが營業税及雜種税の改正案及助興税條例は左の通りである

營業税改正案

▲物品販賣業(卸賣)甲、穀粉出の穀物賣上金額の萬分の一、五乙、穀物、白絹布、白細綿、石油、藥炭、燐寸、初等教科書賣上金額の萬分の四、丙、鯛、砂糖、麥粉、肥料、雜貨、紙賣上金額の萬分の七、丁、甲乙丙に屬せざる物賣上金額の萬分の十二

▲物品販賣業(小賣)甲、穀物、白絹布、白細綿、石油、燐寸、藥炭、初等教育科書、鯛、砂糖、麥粉、肥料、雜貨、紙、賣上金額の萬分の十五乙、甲に屬せざる物賣上金額の萬分の二十五

▲銀行業 貸出金額の萬分の九

▲金錢貸付業 貸付金額の萬分の二十二

▲製造業 甲、白綿布、精米、精麥、麵、農具、煉瓦、瓦、硝子器、陶器、ゴム靴收入金額の千分の一乙、甲に屬せざる物 收入金額の千分の二

▲請負業 請負金額の萬分の十五

▲印刷業、出版業、寫眞業 收入金額の千分の二

▲運送業 收入金額の萬分の廿五

▲運送業、下宿業 收入金額の千分の三

▲倉庫業、湯屋業、旅人宿業、飲食店業 收入金額の千分の四

▲瓦斯電氣供給業、軌道業 收入金額の萬分の四十五

▲洗濯業、染物業、寫眞業、遊戲場業、理髮店業 收入金額の千分の五

▲物品貸付業、料理店業、理髮業、貸座敷業、(料理店業、貸座敷業を除く)收入金額の千分の六

▲代理業、湯屋業 收入金額の千分の七

▲信託業 報償金額の千分の七

▲周旋業、仲立業、代理業、問屋業 報償金額の千分の八

雜種税改正案

雜種税は在來と設け別に雜種税を左の通り改めたが雜種税は年稅月稅日稅に區別し左に揭ぐる營業又は稼業を爲す者又は物件所有者、犬飼養者に對し左の稅額の範圍內に於て狀況を參酌し定むる所に依り之を賦課す但し藝妓、娼妓、俳優にして營業主又は府主ある者は其の雇主又は府主に之を賦課すと

▲電柱一本年三圓▲犬(一頭)同二圓▲藝妓一等十五歲以上月六圓十五歲未滿同三圓二等十五歲以上同四圓十五歲未滿同二圓▲娼妓一等(乘藝妓)同四圓二等同三圓三等同二圓▲仲居一等同二圓二等同一圓▲遊藝師匠一等同二圓二等同一圓三等同一圓▲遊藝稼人一等同三十錢二等同二十錢三等同十錢▲興行木戶錢及棧敷料を徴收するもの木戶錢最高等級十五人分及棧敷料最高等級九人分木戶錢又は入場料のみを徴收するもの木戶錢又は入場料最高料最高等級二十人分

御慶事祝賀學藝會

【馬山】東宮殿下御慶事を祝賀する爲め馬山教育會の主催の下に馬山地方各學校に於ては二十七日午後一時より同四時まで馬山小學校講堂に於て馬山高等女學校馬山小學校、各公私立學校聯合し學藝會を開催したが盛會であつた

記念貯金良好

【釜山】郵便局では二十六日記念郵便貯金預入の結果同日午後七時迄に四千三百口預入金額一萬三千圓を突破した(釜山)

江原道

江原道の產米增殖計畫

產米改良獎勵技術員會同

【春川】江原道では昨年產米增殖五年計畫案を樹て改良品種の普及更新に對し具體案を確立して鋭意之が實行に努力しつゝあるが道の情勢上道廳の監督少からず道當局に於て實行に必成を期し豫定計畫の實行に當る爲め郡廳に技術員を特置し相互の連絡を保持して各般の適地に普及すべく督勵を加へ來つたが本年度に於ける實行計畫打合せの爲め時に技術員を會同し左記事項を協議した

一、今後產米改良增殖指導督勵を集中すべき郡面の限定に關する件

二、優良種子更新並普及實施督勵に關する件

三、面採種畓實施指導監督上注意すべき事項に關する件

四、主要面(甲面)に於ける施設事項に關する件

イ、施肥に關する件

ロ、稗拔實施督勵に關する件

ハ、在來種の選穗に關する件

ニ、乾燥調製改良に關する件

五、指導督勵に關する出張計畫に關する件

六、產米增殖に關する事務に關する件

以上は會同打合せの主要問題なるが從來改良品種の普及は適地集中主義に則り大正十二年度末の普及面積三萬六千八百四十九町步にて三千百七十七町步に對比すれば尚六千三百二十六町步の未普及面積を殘存する次第なれば從來の集中主義を一層具體化し各郡に於ける普及狀態及產米の實況に從來の經驗等を參酌し道內各郡を甲乙丙三階級に分ち甲郡に對しては極力指導督勵を集中し乙郡は甲郡の餘力を傾注することゝし丙郡は當分郡及道の一般指導に委せ甲郡の成績を擧げたる後漸次乙丙郡に移ることゝし郡は更に面の事情を參酌し甲乙丙に分ち主要面に對し指導督勵を徹底せしむることゝした而して甲郡は江陵、襄陽、原州、寧越、鐵原、金化の六郡にして之には駐在者を配置する見込なりと尙最近所謂稗作興せし水利組合區域に對しても極力其の完成を期すると同時に水利組合區域內の產米改良に一新生面を開拓すべく特に水利組合區域內の農業經營公私團體の技術員の殖產を求め之が實施に努むべく協定せしは當に機宜の措置にして從來虐待の擬家とのみ認められたる江原道も米の國となるべし技術員連中の意氣も最も恐らく必成を期する意氣込みである

咸鏡北道

浦鹽出材見込 約七千萬才

【淸津】浦鹽の大材木林業會社の取扱にかゝる浦鹽の本年出材見込みは七八十萬石約七千萬才にして總稼中には橇を以て浦鹽に搬出したものを二月半頃から發取船を廻し各方面に輸送の手筈である

對岸經濟調査

【淸津】淸津府では對岸各驛との經濟的連絡を密にする必要より富山石川福井京都の各府縣にわたり北鮮との交通關係につき經濟的調査を行ふこととなり府財務課長水島野次郎氏二十八日之が調査の爲め出發した

有望な城津產大理石

【淸津】城津の大理石は昭和鑛山一郎氏の經營で白色と紅色の二種あり紅色は大正十二年度の產額に見るに總產出高二千六百才此價格八千四百圓內產額高一千二百才價格七千二百圓である販路の狀況を見るに年一年と需要增加の趨勢で十二年度は四千才の需要を見込み產出中の朝鮮東の大理石あり又京城に於ける工事を縮小し災以來の有名だつた帝都の復興と共に需要を增加すべく目下盛んに採取中である石材は無盡藏で需要の起るに從ひ大的に移出する由

滿洲

安東商議改選 選擧人心得

【安東縣】安東商議々員三十名の選擧は來る二月十日午前九時から午後一時迄公會堂に於て執行さるゝ事に決定したので二月一日夫々有權者へ通知さるべき筈で各候補者は互に暗中飛躍中であるが選擧人心得は左の如し

一、選擧權者は自ら選擧場に到り投票所に於て自ら投票すべし但し法人、女子、無能力者は代人を用ひて投票することを得斯の場合は法人にありては代表者の代理人、女子にありては正當なる委任狀を有するもの、無能力者にありては法律上の代理人に限る

二、選擧名簿は二月五日より同月九日迄五日間商議所に於て縱覽に供す縱覽期間中に修正の申出でなきものは承認したるものと做す

軍人會の記念事業

【旅順】旅順在鄉軍人會では東宮殿下御成婚の記念として約一千餘圓を投じて白玉山附近に忠魂碑を建設することに決定したが此の際に付いて關東軍司令部其他多大の援助をするといふ事である

佛教青年會例會

二十五日午後六時半より正念寺に於て佛教青年會例會開催主佐の下に年頭所感會議の新年事業敎授長の解支和誡演等ありて盛會であつた(營口)

慶尚北道

女子講習生の減少した理由

慶北師範學校に於ける

【大邱】慶尙北道立師範學校は大正十二年度に於て一年度の講習生男子を四十人女子を四十人合計八十名募集したが大正十三年度に於ける普通學校の學級增加數は百五十七學級なるが其內男子學級數は百二十三で女子は三十四で女子學級數の增加は男子に比し四分の一に當らず、大正十四年度に於ても同一率を以て增加する見込なれば講習生の募集率は男子を五十人に增加し女子を三十人に減少して各一學級を組成する事に決定した學級の增加率より見れば女子は理想として二十名を募集するが至當なるも女子は男子に比し供給に困難を感ずる傾向多きを以て三十名に決定したる次第だと

金泉學組管理者決定

【金泉】金泉學校組合管理者は黒崎氏辭任以來組合議員に於て後任詮衡中であつたが此程後任成田財務主任を金泉道一郡に推薦し郡當局に申達中である

大邱西部金組設立

【大邱】現在大邱には都市金融組合一あり是にては到底組織に金融機能を發揮する能はざるを以て更に一の都市金融組合を組織するを可とし昨年來屢々會合を催し既設組合を東部組合と稱し新設組合を西部組合とする事及び其區域の決定もありたるが二十七日午後既設大邱組合の臨時總會を開き定款の改正及分離する組合員の處分等を議定の上本月末頃西部組合の創立總會を開くに至るべしと

金融組合新設

【慶北】慶尙北道管內にある現在の金融組合は目下四十七なるが近く淸化、淸道、安東、軍威、達城、迎日、漆谷、醴泉、義城、善山、陽化に地方金融組合を新立する事となり來る二月五日までには創立總會を開き何れも四月一日より開業するに至るべく西大邱金融組合も近く其創立總會を開くに至る

大中武道大會

【大邱】大邱中學校にては去る二十六日東宮殿下御成婚奉祝を兼ね引續き同校第一回の武道大會を開催した當日は第十三聯隊長其他なるに拘はらず富永警察部長、其他三十餘名の來賓と聯隊將校、高等普通學校、聯隊、兵器支廠、刑務所、警察部、憲兵分隊等より多數の出場者あり盛況であつた劍道部は午前の部の紅白試合、午後は大日本武德會の規定の仕太刀、打太刀、消防の劍道の形を秋野師範の仕太刀にて最後の三本勝負あり柔道部も午前中校內生徒の紅白試合あり午後は郡司長野、秋野師範、和田校長の挨拶にて目出度く散會した、劍道部の三本勝負の結果は左の如くであつた

三本勝負

本校 ○○(休 謙次) 農校(飯塚 年雄)

本校 ○ (鳥井 弘之) 農校(柿部)

本校 ○ (不動) 警校(樋口 存次)

本校 ○○(藤綱 三郎) 聯隊(安武)

本校 ○ (郡司 行登) 大警(長野)

本部 ○○(宮田 國美) 警校(樋口)

警部 ○○(吉丸 七三郎) 聯隊(相澤 留吉)

刑所 ○○(住村) 憲分(岩岡 兼吉)

聯隊 ○ (宮山 種美) 本校(近藤)

警部 ○○○(古谷 幸平) 聯隊(脇部 哲彥)

大警 ○○(中島 右衛門) 本校(具 七)

聯隊 ○○(近藤 重光) 聯隊(南里)

大聯 ○ (横田 昇) 大隊(東)

金泉酒造會社新設

【金泉】金泉驛前津田政治郞氏發起となり今回金泉酒造株式會社を創立する事となり既に株式も滿株に達したるを以て近く創立總會を開催する筈である資本金十萬圓四分の一拂込にて醸造は米及水質等に對する研究調査も完了し非常に有望だと

武道寒稽古納會

【大邱】武德殿に於て執行中であつた慶北警察部武道寒稽古は二十九日午後一時より同所に於て盛大なる納會を擧行したが皆勤者には賞狀及賞品を授與した(大邱)

金泉の記念事業

【金泉】金泉に於ける御成婚記念事業は各方面に於て詮議されて居るが金泉繁榮會にては資金五千圓を集めて神社境內の設備もなす事とし公會堂を建設と共に附近を公園とし事務所建設の豫定を以て目下佐藤會長鈴木氏以下各委員熱心に寄附金を募集中なりと云ふが成績良く實現の運びに至るべしと(金泉)

北同墓地へ植樹

【慶北】北道林務課では本年四月三日の植林記念日を卜し道內共同墓地二千八百九十五ヶ所共同面積一千八百九十七町步に對し植樹をなさしむべく調査したる結果共同墓地所要苗木はクロマツ六十三萬一千本、コノテガシワ二十萬九千本と決定し目下苗木の準備中なりと因に朝鮮に於ける私有墓地には古來樹木の植栽あるを例とし其風致上より見ても美觀を添へ來りたるが最近設定せられたる共同墓地は殆ど樹木の影もなく何等の嚴肅味もなきを以て一は風致を添へる意味に於て他の一面には一般人民に植林思想を涵養せしむるの上に於て非常の功果あるべく苗木は總て無償配布するものなりと(大邱)

除隊兵歸休

【大邱】步兵第八十聯隊第一大隊第二大隊の本年除隊兵は下士七名兵卒四百二十名なるが二十九日午前十時營庭に於て除隊式を擧行卅一日午前六時三十分大邱驛發列車にて歸休する筈である又大田第三大隊の除隊は下士四兵卒百八十一名で卅日午前十一時四十分大田驛にて歸休すと(大邱)

京畿道

京仁線素砂に紀念時報鐘建設

【仁川】京仁線素砂驛附近住民は二十六日大神宮に於て皇太子殿下御成婚の式典を舉げ紀念として今回の大典を紀念せんため邑內事務所附近の地上高さ三十尺の鐵筋コンクリートよりなる搭上に時報鐘を建設し毎日正午此の時報鐘を打ち鳴らして時を報ずることに詮議一決したが之は一面に於て一般邑民に對し時間の觀念を涵養せしむる爲めであると內に工事は邑民の寄附に依り來る四月頃には起工式を擧行すべく總工費は大約千圓の豫算と傳へられて居るといふ

開城の圖書館設立計畫

【開城】開城は人口五萬を有する朝鮮五百年の舊都で公私立學校の數中等程度四校初等程度十餘校あり地方文化の中心地たるに恥ざるものであつたが未だ圖書館の設けなきを遺憾とし市民多年の要望であつたが今回御成婚記念として之を設立すべく計畫した最も之が實施は上司の認可を要する等の爲め來る四月頃に至らざれば開館の運びに至らないであらう

富川郡に模範村設立

【仁川】京畿道に於ては富川郡に模範村を設立する計畫あり此程道當局は內務部長より富川郡廳下仁川邑附近にある富川郡廳所在地たる文鶴面に於て計畫せしが之の官廳並びに官民有志の方面を踏査したが同面では非常なる期待を以て之を迎へてゐるが其實現を早からしむるため同地有志は模範村の爲め敷地を寄附の申し出をしたといふ

平安南道

犯罪と檢擧數

【平壤】平安南道に於ける犯罪は大正六年以降十二年迄に至る警察の手で犯罪發生とその檢擧數を見るに年々その數を倍し世の文化が進むに伴れて益々犯罪の件數が增加して居るのは爭はれぬ事實であつて現に大正六年から十年迄は多少の相違はあるにしても發生件數は四千件を上下して居つたが十一年には遙かに犯罪件數が增加し十二年に至つては倍加の狀態であつて七千二百三十二件にも上して居る、檢擧數も從つて增加して六千三百七十件を算して居る而して之を罪名別に見れば左の如くであるが尚此外に於て見逃して居るものも數多き事であらう。今年の統計を鑑みれば彼の殺人、放火、強盜の如き兇惡犯罪は何れも三倍を超える狀態で此の兇惡犯罪は殺人強盜犯等比して社會の進歩を見るは苦々しい社會現象である

罪名	區別	六年	十二年
殺人	發生	二六	五〇
	檢擧	二六	五一
放火	發生	一四	三七
	檢擧	一二	三三
強盜	發生	一九八	一六八
	檢擧	一〇六	一六八
竊盜	發生	一、六二七	三、〇六六
	檢擧	一、四五六	二、二四一
詐欺	發生	四七四	一、一五一
	檢擧	四七七	一、一二八
橫領	發生	三五一	八三八
	檢擧	三五八	八〇九
傷害	發生	五〇一	八三三
	檢擧	四九五	八四六
賭博	發生	二一三	九〇
	檢擧	一九七	九四
其他	發生	六九六	九九九
	檢擧	六八〇	一、〇〇一
合計	發生	[illegible]	七、二三二
	檢擧	[illegible]	六、三七〇

水產評議員會

【平壤】平安南道水產評議員會は二十八日午後一時より道廳會議室に於て開催大正十三年度歲入出豫算を附議した、豫算は歲入總額九千七百九十四圓內經常部八千四百四十四圓臨時部一千三百五十圓にして歲出亦同額なるが滿場一致原案を可決した

平壤奇聞 蒲鉾の恐怖

新婚の思出に伊森君戰慄の事 附たりチャンの理由

◇伊森胖治君は頗る世間的の實業家のタイプに乏しき純情な男で世に男子と稱するだけもつて色黒く骨格逞しく頗る男性的であるなれど若し夫れ富田井村諸君と名を擧げ鳥若を應はす時んば香篆火花を散らして其の風貌を生ずるの概あり。而して一と云ふも一筋縄で往く代物に非ず。

◇然れども一度蒲鉾に於ておや其の一片を口に當つるや慄然として能く蒲鉾を辭せしむ、一枚の蒲鉾を聞いて慄然として其の食卓は閉てたるものありしとその傳ふる處にあらず

◇伊森君、新妻小稚子夫人を呼ぶにチャンを以てす、チャンは所謂江戶ッ子の親爺に對する愛稱也、賤ち小都チャンの小都を省略したるものにあらず、チャン亦才色共に勝れ偉る名あり

◇チャンの伊森君に嫁したる時年僅かに十七、深窓に育くまれたるを以て未だ厨房の業をのみ求めて茶番の料理を作るに過ぎず、伊森君も亦之を以てチャンの膳に向ひ可憐なるチャンの態度を見ては云ふに忍びず、これに堪ゆる事時に年長ずるに從ひチャンよりてフラ〳〵し得たれば「チャンよ蒲鉾だけは勘して具れ」と蒲鉾を見れば忽ち恐怖を覺えて顏色を變ずる事なし。

◇幾々十年の後、一友人あり、伊森君の秘密を知り、伊森君と共に遊ぶ毎に、蒲鉾二切れを取寄せ、ひそかに伊森君の袂に忍ばしむ、夫人怪しみ問て曰く「これ何のまねぞ」と伊森君頭を叩いて曰く「チャンよ、忘れたか新婚當座これに當られたるに非ずや」友これを知りチャンと膳まじきを妬いて蒲鉾したる也と、夫人の思ひ出よ」と、傳へらるゝもの豈蒲鉾のみならむや。

黄海道

兼二浦の戸口

【兼二浦】兼二浦警察署調査に係る大正十二年末現在の同管內戸數は二千四百六十二戸、其人口一萬二百二十一人にして內男五千四百九十人女四千七百三十一人である今此を內鮮人別に概れば左表の如し

戸口別	內地人	朝鮮人	支那人	計
戸數	六四三	一、六三二	一八七	二、四六二
男	一、一五二	三、八八七	四五一	五、四九〇
女	一、一四〇	三、四四一	一五〇	四、七三一
計	二、二九二	七、三二八	六〇一	一〇、二二一

記念貯金成績

【兼二浦】兼二浦郵便局に於ては東宮殿下御成婚を記念する爲め特に左の如き記念スタンプを使用し二十六日は休日にも拘らず局員總出にて貯金の受け入れに努力した結果は受入口數八百餘口、金額は三千餘圓に達したと(兼二浦)

全羅南道

御慶事記念植樹

【光州】光州公立高等普通學校にては御慶事記念として管內小學校普通學校生徒三千人に對して各苗木二本宛を植樹せしむべく光州森林組合にて六千本の苗を無償配付した(光州)

地方集會

長野學務局長

【光州】長野學務局長は本道の巡視を終り二十六日午後再び光州に入り郊外中等學校其他に臨み二十七日午前十時より光州小學校講堂に於て道內學務部長各普通學校長其他に對し教育上の講話あり終りて木浦に向ふ由(光州)

◆藤谷郡守惜別宴【全州】全州郡守藤谷作次郎氏は今回新義州府尹に任命されたので來月五日頃赴任する豫定であるが氏は全州郡守に就任して六年餘其間郡內各面に亘り熱心以て殖產の開發に盡瘁し殊に助林面の灌漑施設は模範として他に誇るに足るまでに力を入れたので各面民は氏の榮轉を喜ぶと共に又惜別の情に堪へない有樣で助林面では二十七日午前中東山附近に狩獵會を催し獲物の雉子鶴を以て同夜內鮮人三十餘名東山農場俱樂部に於て藤谷氏の惜別宴を開いた

地方人事

◆佐藤俊久氏(安東鐵道事務所長)一寸本支鐵道事務所と事務打合の爲め二十七日奉天へ二十九日歸安(安東縣)

◆ア・トロイッキー氏(浦潮駐在露國領事)豫定より遲れ三十日を以て當地發京城に向ふはづ、氏は出立に臨み淸津の學校、管中へ金百圓を寄贈した(淸津)

◆風早北鮮師範校長 師範學校長會議へ列席の爲め二月三日出城の筈(公州)

全北山間部紹介版

全羅北道は由來平野山間の兩部に別れ居りて交通の便甚だ面白からず自動車運輸の便ある箇所も相當あるが多くは自動車又は馬背に依るの外なき不便なる地多く從つて產物の運輸には甚だ困難を感じ從來は殆ど之等にて寶の山に入りながら徒らに持腐れの狀態にて殆ど消費の途なく一日も早からんことを熱望して止まない次第である斯くの如き有樣にて未だ全北山間部を中央に紹介する機會がなかつたが京城日報全州支局では過般山間部各郡に記者を出張せしめて親しく地方有志と懇談せしめ道路又は交通關係等を視察せしめたのだが何しろ早急の旅行であつた爲めと紙面に餘裕を許さぬので簡單に山間部を紹介して置くことにし更に餘暇を見て再び記者に出掛けることにしよう(鳴天)

南原

南原は山間部中の古都で郡廳所在地として內地人約百五十戸五百餘人內鮮人約一萬人を算する都市で奧には智異山脈の大森林を擁へ又蟾津江の如き南原の倉庫とも稱すべき富源あり鑛業又盛んにして產物の豐富なる山間部として一頭地を拔いてゐる交通の便は全州南原間の定期運轉自動車の便あるも物資の運輸は總て牛馬車に依るのであるが試みに全州南原間道路を通過して見ると十五里間の道路には移出入の貨物を牛馬で殆ど道を埋めてゐる狀態で之れに依つて見るも如何に南原が盛んな都邑であるかを窺ひ知ることが出來る又教育機關諸官衙諸金融機關の完備せることと諸般設備の設置地方狀況交通關係其他在住民等は頗る熱心に鐵道の豫定線である南原全州間光州道に直つて發達して居るが當地に於ては殊に全州南原を計畫し是非速成して貰はねばならぬことに徹底的內鮮住民協力一致之に注いでゐるが鐵道開通の曉は全州に劣らざる都邑となる事は論合である

任實

任實は交通の便に於ては全州より七里餘にして一等道路開通し自動車の便あり郡廳所在地として一切の諸機關も完備して居るが鐵道開通の曉は高地に所在する關係上或は他に移轉せねばならぬやうなことにはならざるかと懸念される向もあるが事實は判らぬ

淳昌

同地は山紫水明の都である交通の便としては湖南線長城驛から潭陽を經て自動車あり又任實からでも南原からでも通ずる可成の道路あり產物としては由來名のある苦紙で目下販路を各地に開張しつゝ即ち處紙の元祖は淳昌であるとかで紙質も好く當局に於ても獎勵に努めて居ると

鎭安

本郡は地勢高く郡は長水南は全州西は任實北は錦山茂朱の各郡に接し山岳重疊し鎭江三源の水源を有して居る同地で有名な馬耳山は字の如く馬耳に酷似し直立せる二つの山あり一を男山と云ひ一を女山と稱し此の山の中腹に到れば滾々と湧く清水あり其水を呑む時は必ず子供を授かるとて參詣する人多く山嶺には寺院あり又不可思議な仙人住み居るが一般に靈山として崇拜されてゐる此山の歷史に就ては何れ稿を更めて書くことにするとして同地も又南原に次ぐの都邑で全州からは自動車の便あり物資は牛馬車に依つて運搬されつゝあるが地味肥沃して農產物の豐富な事も又良好である

錦山

本郡は忠南に接近して交通の便としても大田に出て自動車にて行くことが至便であるが同地の產物として古來名高きは人蔘である年產額數萬圓に及び居るが一時內地人にて不正品を製造したるため名聲を落したることもあつたが其後當局に於ても斯かる惡弊に陷らぬ樣改良獎勵に努め現在では組合を設けて改良を施し名聲を復活し益々名聲を擧げてゐる今一つの同地で有名なのは諸種組合の發達で組合は常に道內に範を示し居る其他諸機關て優秀の成績を示して居る人物としては寺井政次郎赤星の諸氏同地の開拓として公共のため大いに努めてゐる

長水

本郡は道內でも最も山深であるに係はらず道路の整備の如き立派なことは土地の關係もあらうが一は當局の盡力と相俟つて又民間の力であらう農產物としても豐富であるが當地の產物と來たら郡內切つての盛んな地である丈に一ヶ年の產額は數十萬圓と云ふ額に上つてゐるので農家の副業として之れ以上のことなく同郡民等はお陰を以て頗る裕福な生活をしてゐるとか又同地に金鑛あり目下盛に採掘しつゝある然し惜しい事には交通の不便な土地である

茂朱

本郡は交通の便としては京釜線永同驛から行くことが便利であるが同地の產物としては木炭を以て有名である茂朱の木炭と云へば驚くばかりの大森林であるが木炭では先年京城の勸業共進會では一等賞を貰つた位である其他紙類蠶等も盛んである

鎭安郡
鎭安郡廳
鎭安警察署
鎭安面事務所
鎭安郡程川面事務所
鎭安學校組合
鎭安公立普通學校 公立小學校
山田弘範
岡本照夫
細井專太郎
村上保吉
龍潭公立普通學校職員一同
藤川常市
江口松三郎
柴田英一
小島孫平

淳昌郡
淳昌郡廳
淳昌警察署
淳昌面事務所
森平次
金英武
大賀傳藏
毛利運造
曾我部千治
山本賢治
江口舜一
下村昌吉
李道承
坪谷多計磨

錦山郡
錦山郡廳
錦山警察署
全州法院錦山支廳
錦山面事務所
錦山郡富利面事務所
錦山公立普通學校
錦山公立小學校
寺井政次郎
赤星赤水
季輔順
季龍求
金憲植

長水郡
長水郡廳
長水警察署
長水金融組合事務所
長水面事務所
長水公立普通學校
郵便所長 衣斐畊作

金融組合理事 磯島與吉

南原郡
南原郡廳
南原警察署
南原[illegible]團體
南原面事務所
南原學校組合
南原濟生醫院 醫長 田中秀穗
南原金融組合 理事 井上亥藏
久米重詞
田端富三
上田峰介
井上安一
千歲旅館
菊水旅館
繁乃家
竹田酒店
橋田精米所
永光印刷所
谷商店
カサ井園
明見商店
中島商店
田村商店
原田商店
村岡商店

任實郡
任實郡廳
任實面事務所
任實公立普通學校
任實公立小學校
任實郡館村公立普通學校
任實郡獒樹公立普通學校
任實金融組合理事 寺島登
任實郡邑內 醫師 原岡鶴一郎

茂朱郡
茂朱郡廳
茂朱警察署
茂朱面事務所
茂朱公立普通學校 公立小學校
北海道帝國大學朝鮮演習林 主任 渡部義郎
茂朱郡邑內 伊藤鐵次郎
大垣岩次郎
山本百之助
茂朱自動車部

大阪天神橋筋の奉祝裝飾

表情美は婦人の生命

(二) 表情筋の活動と練習

近藤醫學博士談

一體筋肉は一般に働かせる程發達するものであります。例へば野球選手の右腕の筋き、常に用ゐられてゐるところの筋肉が太くなると同樣に、我々日本人も

表情筋を常に働かして練

習して行けば、その各筋がだんだん發達して、今よりもずつと立派に豐に表情することが出來るやうになるものと信じます。尤も顏面の表情には、その人の精神作用が大きな關係をもつて居ます。心の感動によつて表情筋の作用も大にちがつて來ます。或るイタリーの畫家が世の中で一番愉快さうな笑しい顏を描かうと思つて、或る一人の男をモデルに傭ひましたがその畫家は數年を經て今度は最も

怖ろしい顏を描かうと思

つて、監獄へ行つて一番怖い顏をした一人の男をモデルに探し出しましたら、豈計らんやそれは前と同じ男だつたと云ふ話があります。醫者なども、患者の表情によつて病氣の種類を判斷することがよくあります。殊に精神病者などは、ある脅迫觀念に襲はれてゐると、一定の表情が現はれますので、それによつてその病氣を診斷することがあります。故に表情を效にしやうとするならば、先づ精神狀態から明るく愉快に保たねばなりません。それと同じやうに、表情の仕方は、その人の

精神の發達

知識の程度を現します。よく拙巧さうな顏だなど申しますが、それはたゞその人の顏面骨や筋肉の格好だけで云ふのではなく、やはりその人の表情の作用から、その精神狀態を現はしていふのでせう。表情筋は種々の筋から成り立つてゐまして、即ち口を中心にして笑筋、三角筋、上唇方形筋、顴骨筋などがあり、眼の周圍には眼輪匝筋があり耳の周圍には耳筋があります。そしてこれ等の筋は皆

孔を擴張すると孔を小

さくするのとの二つの作用に分つことができます。そのうち耳の筋は、人間は耳を動かすことが少いために退化してしまひましたが、稀には耳を動かす人がありますが、犬などはよく耳を動かして表情するものであります。表情筋の各は、太い木綿絲位の赤い纖維が束になつて出來て居ます。この纖維は大抵皮膚の或る部分から起つて他の部分に終つて居るので、それが收縮すると、その筋を蔽ふ皮膚に、丁度筋の方向と直角に交叉した『しわ』ができます。又中には皮膚から起らないで

骨の或る部分から起つて

皮膚に附着して居る筋もありますが、それが收縮すると、その附着部分の皮膚を骨の方へ引よせるので、やはりその部分に『しは』が出來ます。表情筋によつてできるのはこの『しは』ばかりでなく又皮膚の隆起や陷沒もあります。この外、眼筋の作用によつて、眼の位置を換て白眼を出し、或は首を傾けるなども、やはり表情ではありませうが、表情筋はこれに

皮膚に彈力があるからで

は關係はありません。子供や年頃の娘などには、表情しない時には顏に餘り『しわ』が現れませんが、これは皮膚の下に豐な脂肪層があり、且つ皮膚に彈力があるからです。それが三十歲から四十歲以上になると、表情しない時でも常に顏に『しわ』が現れるやうになります。さう云ふ『しわ』が澤山できるのは云はば老衰現象の一つでありますが、ある特殊の『しわ』は年齢にかゝはらず、可なり若い時から現れるものでありまして、殊に家族的に現れることが多いのではなく、顏の凹凸なども、同じやうな關係で顏に現れて參ります

子供用 毛糸帽子 新しい編み方

●…その第一種

▲材料 毛糸二オンス、五號四本針、目數八〇

先づ八十の目數を三本の針にかけ輪として、石目編みに二三寸編みましたら裏返しをして、表編みで四寸程編みます。それから八十の目を二分して、四つ角――針の始めと終り――で一目を減らし、一方の目が三つになつたら兩方合せて止めます。それから石目編みの部分を上に折返し、編み始めのところに、隙燃編みで飾りを作ります。房は四寸七分位を二つにして先の方へしつかり結びつけて置きます。

●…その第二種

▲材料 太毛糸一オンス、鉤編棒

鎖編を三つ編み輪にして、その中に只編みを五つ入れ、次ぎには一つ目に二つゝ入れます。これで合計十になる譯です。三段目には二つ入れたあとの目へ、二つを入れます。各段とも二つ入れたあとの目へ二つ入れるやうに致しますと恰度よい具合に五角形のものとなつてまゐります。それを十五段ほど編んだら、角の二目の中の一目をとばし、二の目へ二つ入れます。これで總體の目は殖えも減りも致しません。これをくりかへして編み、二寸になりましたらそこで止めて飾りを作ります。飾りは表を見て只編みを二段、三段から筋編みで四段で止めて置きます。それから鎖を適宜の長さに編み、端に切り玉をつけて頭上の目に結びつけて下げるのです

●…その第三種

▲材料 太毛糸三オンス、五號編棒、鉤棒

三十の目をかけ平編み一寸二分の後、總をかへ表編み十二をしたら裏目にかへます。次には表編み十五――前後より三つ多く――又裏目にかへります。次は表編み十八といふ順序に三つ宛増み、全部目がなくなりましたら平編みに糸をかへて移ります。これが終りましたら編み始めの目を編み合せて輪にします。そして狹い方を縮めて上に切り玉をかざりつけます。細い目の方をかざりつけます。一段たゞ編みに二段目から絲のかはり目の處で一つ宛減らし、三寸になりましたら其儘七段あんだら抜き編て止めます。つばを廣くする時は縫め終つたところで一段只編み、二段目に十目に一つの割合で増し六段位にします。

酒豪列傳 (二)

多田作

酒は夜明の味が第一 午前樣の尊稱ある――美濃部鮮銀總裁

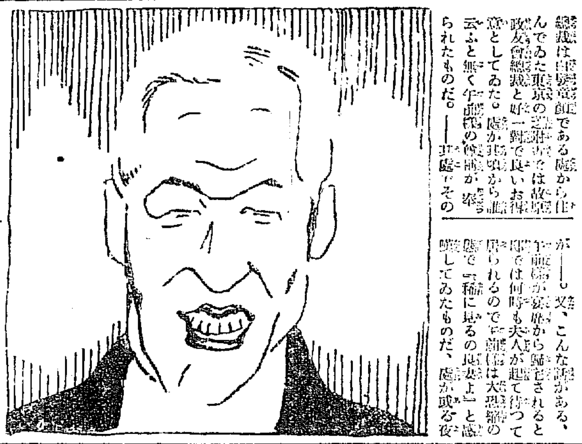

總裁は朝鮮銀行本館である處から住んでゐた東京の芝附近では故原政友會總裁と好一對で良いお得意としてゐた。處が其頃から誰云ふと無く午前樣の綽號が奉られたものだ。――其處でその

が――しかし又、こんな話がある。午前樣が宴席から歸宅されると時では何時も夫人が起きて待つて居られるので午前樣は大恐縮の態で『稀に見るの良妻よ』と感嘆してゐたものだ、處が或る夜のこと午前樣は何うしたか午後に歸宅されると夫人はグッスリと眠りに落ちて居たので、午前樣は鈍な聲だと皆を聞けられたとかや、斯くして總裁は長尻でのレコードホルダーである。

午前樣が、先づ宴席に現はれるや、水とウヰスキーとが前に備はれる、午前樣はウヰスキーに水を混じ午後から酒宴の終結を切る、さうして大丈夫、午前三四時まではそのまゝだ、わかつたですか皆さん、午前樣の由來

修學旅行記 (その十二)

忠南師範生

◇十月二十九日(月)午前七時下關に着き、すぐ關門連絡船で門司に渡り、始めて九州の土を踏んだ。門司は九州の玄關口、九州第一の貿易港で、十萬以上の人口もあるから、市況は非常に榮えてゐた。八時二十五分門司驛の列車で小倉に行き、そしてこゝの森田屋旅館に根據を据ゑ、すぐ戸畑、八幡方面の見學に出かけた。こゝを出て歩むこと約半里位、戸畑、八幡間の高處に登り、こゝから八幡市を眺めた。近來めきくと發達し、今や人口十萬を有するその街は、正に眼前に展開せられ、名高い製鐵所の煙突は勢よく噴煙してゐる。その繁榮の壯大さを見るにつけても、內部を見たいと思つたが、それが禁止されてあつたけれど甚だ遺憾であつた。眼を轉ずれば戸畑、八幡に沿うて洞海が細長く灣入し、海上には大小幾百千艘の和船が縱横に浮かんで、甚だ壯觀を極めてゐた。こゝで解散し自由に見學することゝなつたので、各々往きかけて返して小倉に還り、案內をうけてみた小倉高等女學校の記念會を傍觀した。運動會をれは……ザアーもあつたが、生徒の活動が活潑で、規律の嚴正であるのには、女生徒であるだけ、それだけ感服して大に自己を反省した。

× × × ×

以上で豫定の見學を終つたので、翌三十日(火)朝の連絡船で懷々內地に別を告げ、三十一日(水)の午後一時頃、無事公州に歸着した。顧みれば種々の感想があつて、得べきことはまだ多いが、さりとて貴重の本紙を汚すのは、恐縮に堪へぬから、こゝに筆を擱め、拙い旅行記を掲載して下さつた貴社に感謝の意を表します(終)

天安局長の奇特

天安郵便局長太田氏は豫て貯金成績獎勵のため盛んなる努力を續け、郵便貯金獎勵の目的で一月中に天安局內鮮人生徒卒業者に若干の金額を寄附した(天安)

本團倫理運動の特色

修養團主幹蓮沼氏談

本團が提唱し實行して居る倫理運動は理論上にも實際上にも社會教化事業として獨特の色彩を有して居ると思ふのである。

◇(一)一宗一派に偏倚せず社會各階に普及し得る倫理運動である點。宗教運動の教化は誠に深遠廣大で最も權威あるものであるが神佛耶を始め宗教教派の色彩が著しく互に其教義、教理、儀禮を異にするから國民の總親和、總努力の運動をなすことは甚だ至難である。

◇殊に今日に於ける社會教化の目標は總親和、總努力の實現に在りて國民思想の惡化を改善し以て國民道德の振興を圖るに在るのである、故に各人凡て唯一の使命と使命を實行する能力を享けて生れ出たる事を自覺して大いに其能力を伸べ、天授の使命を果して以て國家全體の繁榮に向ふ、總親和の實を求むとする大努力を起させ得れば結構である。

◇(二)中堅青年を基礎とした運動である事。本團は敢て高遠の哲理を説かず、極めて卑近なる實行によつて總親和、總努力の氣風を作興したる事は擧げて數ふる遑がない、殊に『魂の觸れ合ひ』と稱する感應作用によつて國民和融の原因たる宗教、宗派、政黨、階級、勞資の諸階級其他の偏狹心を淨化して互に親和提攜せしめ得るの事實は宗教運動に於ても見られない。宗教的團體は例外であるが青年を對象としない教化團體は總親和的努力を持續することは至難である。之れ青年期を過ぎたる者は多く理智打算の觀念が強く、總親和、總努力の精神とを燃焼するが爲に『魂の觸れ合ひ』により結束を望むことが出來ないからである。

◇然るに青年時代は純潔にして名利の欲念が乏しいから『魂の觸れ合ひ』が最も速かである。而も國家社會の進展は前途青年の雙肩に懸つて居るのであるから教化運動の先驅者として勞苦を厭はず最も熱誠なる活動を持續し得るのである。

◇我修養團の幹部は悉く青年時代の體驗者で各地支部の幹部は總て青年の集合であるから其結束が比較的鞏固である。之れ苦しい努力をなすに乏しいから純化運動の實績を擧げ得る所以である。

◇(三)魂の感動力を有すること。魂の感動がなければ共同組織を結ぶことは出來ないであらう、之れ恰も完全なるレールを敷き鐵道を築いても車を備へ機關車を動かすことなしには、其輸送は出來ないのと同一である。本團は神社崇敬主義を以て組織し常に熱心の發露に最も努力し行く實力の養成を企て以て精化運動の實際に役立つに及び社會諸階級の融和協調を擧ぐるもの多い(完)

汗愛

朝鮮總督府 官製 精蔘
一手販賣元 貴生堂藥品店 京城本町二丁目 電話本局三壹八 振替京城七六一番

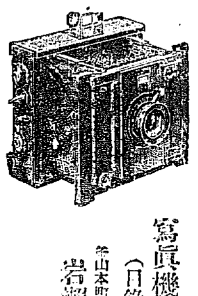
寫眞機械材料 (目錄進呈) 岩瀬寫眞機店 釜山本町一丁目 電話七八五 振替七八五番

高級銘釀

驚嘆! それは銘酒 朝の花 の眞價です
朝鮮酒造株式會社 京城出張所 京城黃金町二丁目 電話本局一九七番
忠南論山 朝の花商會 京城義州通一丁目

西洋料理 東洋軒 仁川宮町 電話五一九番

これはステキと若い男女が喜ぶ! 珍書と珍書 裸體美人寫眞
生殖器全書 秘密全書 九拾錢 忠文堂

お化粧の順序 美人 クラブ洗粉 クラブ白粉 クラブクリーム カテイ石鹸 クラブ紅
衛生的文化生活の必需品
クラブ白粉
專門の學者もクラブ白粉の皮膚に對する衛生的效力と純眞の美を與ふる其の化粧的效果とを推賞して居られます

の清新な健康的な化粧美が現代婦人界の好尚を支配してゐます

エルネマン會社製
ミニアチュア クラップ
ツロペン クラップ
ペロ クラップ
ヘッタ ポップ 各種在庫
ゲルツ、イカ、コンテッサーネテル、カードベレチン、オリオン、カールツアイス其他有名なる寫眞機及材料製造會社の製品を最も豐富に取揃へてゐます
目下上記の各社製品の內優秀なる品特價提供中のもの多數ありますから安價に御希望のカメラが御手に入るものと信じます。是非カメラ御望みの方は御照會の程御願ひ致します
(アクファ) ロールフヰルム フヰルムパック 普通、整色乾板 現像藥品 閃光粉 寫眞機械各材料
直輸出入商 奉天浪速通六 木村洋行 電話三三四二番 振替大連一三六 小賣部 岡田本店 支店 大連、哈爾賓

宮內省御用達
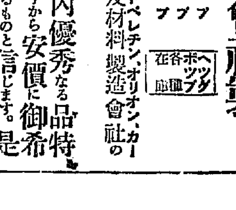
ヒゲタ醬油
千葉縣銚子港 銚子醬油株式會社釀造
代理店 京城明治町二丁目 山邑酒造株式會社京城支店

(兒童保健相談所) イケタ內小兒科病院
京城三越吳服店前へ入る南山町一丁目 院長 池田季

Pompeian
ポンピアン マッサージ・クリーム
眞の美くしさは基礎化粧の完全に俟つて始めて發揮せられます
素に生地を充分に整理して、完全な化粧の下地を作ることが眞の化粧美を齎らすべき唯一の美容法であることは、美顏術師ならぬ若様方でも既に今日では熟知のことでございます。マッサージ・クリームは生地の整理化粧料として、全世界無二の好評ある最も進歩した化粧料でございます

米國ポンピアン會社東洋總代理店・東京・銀座・佐々木商店

一萬四千七百人

……つて減刑せられたる人員は合計一萬四千六百九十九人である今之を……

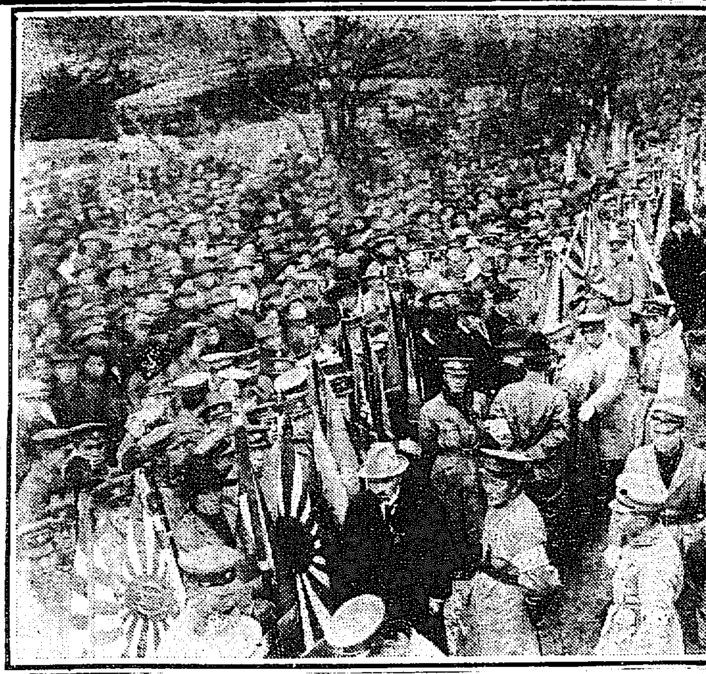

御成婚畫報

（右）赤坂離宮に御着、御車寄せにて自動車より降り給ふ東宮妃殿下（左）十重はた重に堵列した沿道の奉迎者

加陽に建設された 美しい平和村 三四年前には警察さへも持て餘した程の悪習部落

京畿道金浦郡陽東面に加陽里といふ戸數百戸餘りの部落があるが此部落は小作百姓と日傭ぎの勞働者とで占め三四年前までは飲酒賭博が盛んに行はれ随つて喧嘩や盗難事件も頻々として起り警察當局も殆ど持て餘して居たが大正八年同地の公立普通學校に力武といふ校長が來て以來鋭意これが改善に努めた爲め今日では全然生れ變つた立派な模範部落と化して來た

今其概要を記すと最初轉任して來た力武校長は部落民の堕落の實狀を見て大に憂ひ何とかして之を改善したい教育家は決して兒童を教導するのみが職能ではない一般の風紀思想を善導するのも職分の一つであると覺悟し熟議を重ねて面長區長を始め主なる有志を歴訪しこれが改善の急なることを力説したので一同も大に動かされ相提携して『加陽里正風會』なるものを組織し專ら風俗改善産業奬勵に奔走する事になつた會長には面長を役員には他の有力者を舉げ力武校長は顧問として裏面から指導することゝなり會員には加陽里全部の戸主を加入させることにしたが扨て從來非常に放縦な生活をして居た部落であるから最初りには色々な苦情が出て中々計畫通りには行かない爲めに折角の正風會も幾度か其維持難を告げた然し一難起る毎に役員の熱誠は益々其度を加へ殆ど寝食を忘れて之が指導に努めたので流石頑迷な里民も漸く其熱誠に動かされ一人改め二人改め段々善行に傾くやうになつたそこで役員一同も大に意を強くし益々力を入れて婦人會を起して婦人には貯金を奬勵し青年には專ら勤勉力行の氣風を養はしむべく精勵の氣風を養はしむべく……務に力を盡し時々講演會を開き夜學會を開いて指導啓發に努むると同時に公共の爲めに道路橋梁の修理から松毛蟲の驅除をも行はしめて居る現在の常傭勞働者は五十名餘りであるが世間に有り勝れた形式的のものとは全く其趣きを異にしどこまでも實行主義で貫いて居るこんな有樣で今日では全く賭博は勿論酒を飲む者も殆ど見當らず祝祭日には家毎に國旗を掲げ夫々の職業に勤しみ一日を樂しく暮すといふ立派な平和村と化して來たといふことである

囚人房内に 兩殿下の御尊影 掲揚する事を許可

大阪刑務所北支所に收容中の刑事被告人に對しその家庭から兩殿下の御成婚記念帖や御婚儀繪葉書の差入が續々あるが刑務所側は東宮御成婚の記念帖さへ差入を禁止してゐたが、然し房内に御尊影を入るゝ事は前例のない事とて其許否には躊躇してゐたが二十九日刑務所側は監房は決して不淨の場所ではないと云ふ見解から許可することゝなつた

ル氏夫人一行 北京に赴く

ルーズベルト夫人一行四名は二十八日奉天來着二十九日朝北京に向ふ一行はシベリア經由歸米の意志なるが目下露國の旅客の旅行……

飛行船 爆發墜落 原因は落雷に感電して

【ツローン二十七日發電】過般佛國飛行船は利加チユニス海岸で爆發墜落した海洋飛行船は落雷に打たれ六千呎の高空から感電し墜落したらしい

る、カラハン氏に面會旅券を受け且途中の保護等を依頼せんため北京に赴くのである【奉天電報】

南山公園を貰つて 京城神社を擴張 したいと氏子から請願 府當局では思案投首

南山公園の京城神社は明治四十三年の創立で當時神社境内の用地を廣く取らない程度に於いて附近一帶を南山公園とし今日迄に至つたものであつたが其後神社境内が自然と狹隘を感ずるやうになつて來たので氏子總代有志間では現在の南山公園中京城府所有地全部を神社境内に編入する協議中地京城神社に讓り渡して貰ひたいと氏子總代等が京城府尹に請願したが此の問題は現在南山公園を境内に含むことは假令或は將來の遊山時に神域を汚すおそれがありはしないかとの點で種々考慮されてゐるが近く其の結果何れ具體的進展を見ることゝなるであらう

練兵町府有地賣却問題で 高飛車に出た府當局 借地人は吾等の功勞も加算して 拂下價格を半減せよと意氣込み 府廳側の鼻息も荒い

京城府では御成婚記念事業として練兵場の一部を訓練院公園に大グラウンドを建設する事業に之が財源として練兵町府有地を賣拂處分に附する事は去る二十四日の府協議會に諮問の結果協議一致を以て可決した事は既報の通りであるが聞く所に依れば一方練兵町の府有地借地人側では二十七日午後借地人組合會を開き協議の結果……

「記念事業は決して市民の一部を苦しむるが如き府有財産の處分等を財源に充つべき性質のものではない、之れは府民一般が公平に擔ふべきものである。又現在の借地人は荒涼たる平原に現在を開拓して現在の市街地を形成したる發展史上の功勞者である故に府が拂下げに見積れる一坪平均三十圓と云ふは吾人の歴史を無視したものである吾人の功勞は何等考慮に入れて居ない此の際見積り價格を半減して十五圓平均として買ひたい」と云ふ意味の決議を爲し委員を舉げて府當局に迫る事になつたとか之に對し府當局は語る

「まだ何等の交渉も受けないが會議で決定した事に對して今更ら交渉も抗議もないではないか又價格の事になつて居るのだから之れとて其の餘地はないではないか、當局としては今回の記念事業は誠に申出度い御成婚の記念事業であるから愚圖々々云ふのは厭だ、若し借地人側で此意嚮を有つて居るならば府としては別な考へがある」……では別な考へがある、斷じて二日間度い記念の事業だから借地人側に譲歩しない……と思つて居る」と

社會喜劇「宗門問答」（下） 釋尾評議員の脱線演説 丸山警務局長反駁し 高橋氏怒髪天を衝いて 釋尾氏に食つてかゝる

丸山警務局長は釋尾氏に對し左の如き反駁の演説がある

丸山『私は何も皆さんにお説すべく茲に出席した譯ではないから何等の豫案の持合せがない然るに内地に於ける佛教の寺院及び教會從來宗教に對し神佛の…出張した佛教の機關新聞中外日報の記者から會見を求められたが…多忙で遂にその意を得ず列車中に寫眞して社に送つた其中に於て朝鮮の人々に佛教を信じさせ度い？』と言ふので御出席の人々の中には御避になつた方があるであらうと思ふ今内地では朝鮮研究會と云ふ樣なものが起り我朝鮮は之等宗門の人々に依つても研究せられてゐる、殊に釋尾氏は總督府の的確な處置、即ち行政、警察、教育、經濟方面は外形的には日本の統治下にあり、精神的方面は宣教師の意志の儘に動いてゐる樣に見らるるが私は総督と共にアメリカの宣教師の某々氏等と懇談する宣教師達は隨分時代と隔絶して居る心ある長老達は現在のキリスト教……は行き詰まつてゐる事を嘆いてゐる、自分の見る處でも朝鮮に於ける宣教は今にして新知識の宣教師を輸入しない限り將來朝鮮の人々の疑問に思ふ、佛教の支配者となり得るか疑はしい、天道教にしろ、佛教にしろ、基督教にしろ、自分も唯一の事は一日にして成るものではない、自分も會員の席に列りながら公務多端の爲め何等の努力をしなかつたことを恥づかしく思ふ、相俱に朝鮮の人々の思想の健全なる發達に向けて最後の努力をしたいものである』

とアツサリ反駁して降壇すると高橋亨之助クン長髯をひきしごき怒髪天を衝き鼓浦警備中張りの態度で『今の釋尾君の一說に聞き棄てならぬと』怒號一番。高橋クン『今釋尾君は大分に歎いてゐる三百人は宗教にもならぬ脱線な將來ある青年の人物に缺けて居る百の說教も二百の說教も何にもならないかの口吻である、釋尾君は何の日には何う映じたか知らぬ、彼等の教へと國の前進とは相一致する心持も無理で行政官も宗教家の後に心靈なくして最後の效果は望み得るものではない──と此の明日の國家の發展への信仰の宗教の説示があつて──』釋尾君は今三百人の席に出てゐる總督の人々は三百人の中から必ずや偉大な新神が出て、東洋の前途は何う……云々と大喝せんとした騷ぎを抑へて『今日は此の處で一言にも耳に入らぬ』と云ふ人があるまいかと思はれたが、聽衆は口に苦笑を浮べ……と云ふ事にはぬものである」聽者は大見得を切る、聽者漸次かすかにカツプイを貶る容貌いゆ──（完）──

各警察の 特別警戒 舊正月を前に

……に於ける舊正月を前にした各警察署管内では……警戒を……と云ふ……（竹内特電）

二百餘の飛行機で 大操縱教範を行ふ 霞ヶ浦航空隊に於て

霞ヶ浦航空隊では……二百餘の飛行機……大操縱教範を行ふ……（霞浦電報）

遭難船を認めず 驅逐艦「梅」引返す 迎日灣内の被害甚大

【仁川】は二十九日夜方面に一艘二十七艘の内十七艘は二十九日正午まで……驅逐艦「梅」は……遭難船を認めず……迎日灣内の……漁船は大半破壞され……

百件の控訴が 半分に減少

昨年一年間に於ける京城覆審法院に控訴したいとの事件は二十六日までにズツト減少した、……御成婚恩赦の結果……減り四つ又は五十件足らずとなつてゐる

故丸山副事務官葬儀

故專賣局副事務官丸山健太郎氏は豫て病氣療養中の處廿八日午後二時死去したが葬儀は三十日午後四時遂中葬列を南山本願寺に於て執行すると

佐々木氏長男死亡

日本赤十字社朝鮮本部事務官佐々木正男氏長男信行君は佐賀高等學校在學中の處急病にて廿八日死去葬儀は三十日郷里に於て執行すると

續々歸港 行方不明十艘

甘浦駐在所より慶州警察署に達した報告に依れば甘浦を根據とする長網の出漁中のものは約二十七艘であつたが十一艘は二十八日中歸港六艘は二十九日正午までに歸り殘り十艘の行方は未だに不明なるも今回の颶風は西々北の強風なりし爲め何れにか避難し居る見込であると

浦項方面 鰊網の被害

浦項警察署について聞く處に依れば迎日灣附近一帶も相當の強風があつたが出漁船は十二艘で今に行方不明鰊網機船の破壞された四艘死亡一名行方不明二十三名である鰊網漁場の網は二十九日午前十時永の調査中の船は二十九日前十時の發破……甘浦浦項漁場の網の殆ど全部は切斷され或は陸上に打揚げられ損害は少なからず浦項警察署で目下取調べ中であるが三十日迄には大凡の損害判明するだらう今回の損害は昨年四月の損害に比しては輕微の模樣である（慶州特電）

光榮の人（2） 神に惠まる、嬰兒の群 天主教聖保羅會 社會事業團體と功勞者

明治町の高臺に奐輪の美を誇る朝夕のお勤めの鐘の響きで市民と密接な親しみを持つてゐるのは天主教聖保羅會である

◇グスタブ、ミユテル氏は二十三歳の時本國巴里で神父に任ぜられ、朝鮮に於ける布教の使命を受けた、當時朝鮮では天主教が一般に其の信仰を認められない結果、迫害に對しては殆ど生命を賭ける覺悟で布教した……明治十年（西暦一八七七年）に渡鮮して來た……

◇爾來氏は滿洲に留まり、其地に布教して三年を過したが氏の熱烈なる布教熱は遂に氏を黃海道長淵郡に入らしめ布教を遂げて其後に漂ふ氏の身邊に危險は刻々に迫る有樣であつた、

◇あらゆる辛酸を嘗めて漸く布教の基礎が定まり、西暦一八八五年巴里神學校教授を命ぜられ渡……

何らなく西暦一八九〇年再び朝鮮の主教を命ぜられた現に九萬の信徒がある

此の天主教會の聖保羅會の手に依つて經營されてゐる經濟事業として救ひの布教、愛の奉仕として……十八年天主教の附屬事業は明治……

◇聖保羅會は……見るに忍びない慈善事業……孤兒の收容保育……

◇……在西歐の家族の娘……

◇……

孫の嫁を撲殺した 恐ろしい鬼婆の公判 嫁女は自殺したのぢや……と 被告は飽まで強情張る

慶北尚州郡德山面雲溪洞川崎千愛奇（六十）と云ふ老婆は昨年八月十四日自宅で自分の嫁に向つて、孫嫁の嬉珠花が縣系の作り方を知らぬ爲めこれから家族は立派な衣服を着ることが出來ぬ、と珠花の面前で小言をいつた、處が珠花は顏を眞赤にして『自分も十四五歳の頃から縣系の作り方を習母が教へてゐてくれたらこんな小言を聞かずに濟んだのに習母が教へぬばかりにこんな辛い目に遭ふ、實家に歸つて實母を喰ひ殺して遣る』と云つたのを鬼婆は、自分を喰ひ殺してやると云つたものと聞き違つたと見え、有合せた洗濯棒を以て頭と云はず身體と云はず亂打したので

嫁は出血を起して死んだそれで裏の川岸の李の木に縊をかけて自殺したやうに裝つてゐたが遂に發見し鬼婆は被檢されて……被告は之に不服で控訴し、覆審法院の公判が開かれた、被告は……

……自殺したのだと言ひ張つてゐたが……裁判長から、お前の孫は……師の鑑定書でも同人は殺されたものに違ひないが、と言はれても、いえ私は何と云つても殺した覺えはありませんと頑張を張つてゐた判決言渡は二月一日

演藝案内

京城本町一丁目 電話五九七番 日活直營 喜樂館
▼第五回 森林女王 四卷
▼喜劇 茶目小僧 七卷
▼新派 お光と清三郎 六卷

（二十九日より特別上映）東宮殿下御成婚御盛儀實況 當日の實寫 活會社特別謹寫

千載一遇の御盛儀を特別番外として本日より差加へ映寫仕候（第一報）喜樂館

松竹共營 夜 大正館
獸性の血 全六卷
恐ろしき夜 全六卷

帝キネ共營 黃金館

幸福を祈りて 全五卷
若き日の悦び 全五卷
時代劇 鼠小僧次郎吉 全七卷

マキノ映畫 中央館
安政地獄 全七卷
青春の悲歌 全六卷

明治町 浪花館 吉川亭虎嬢 妻川君代 合同

右の通り上映 京龍館

第七期 大正十三年下半期決算報告 株式會社 朝鮮實業銀行

りん病 男女

てんかん

中村眼鏡店

稻葉醫院 平壤本町 電話七〇九番

北滿ホテル ロシアを解せんとせらるゝ御方は先づ當地へ御來遊願上候

安東縣 御料理 太陽樓 電話七三番

安東縣 御料理 由良之助 電話二五九番

金剛館

大阪府東區 棟居酒店

災後の戀（五十）

上司小劍
挿畫 伊東深水筆

不意の縁（十四）

其夜の話はそれきりになつた。老母が折角僥倖へ上げた燈明も無駄に吹き消されて、母子は翌日の正午頃まで物を言はなかつたその間にも光多は、桜枝のことが氣にかゝつてならなかつた。今朝も出かけて行きたいのは山々であつたけれど、老母の手前どうもそれは決行しかねた。

『光多や。』と、老母が到頭我を折つた樣子で、優しく呼びかけてくれたのは、午飯後間もない頃であつた。午飯も二人差し向ひに默つて食たのであつた。

『はい。』と、光多も優しく答へた。

『白米はもう、お午飯に喰べたのでおしまひになつて、あとは玄米ばかりなんだよ。一昨日二度炊いてみたが、とても喰けないのでどうしたらよからうかと思つてるんだよ。』と、老母はいよ／＼優しく光多に縋り付くやうな樣子をして言つた。

『米屋でも白米を賣らないんですか。』と、光多は暢氣な顔をして言つた。全く自分は旅行中だつたので、東京がそれほど食糧に缺乏してゐようとは思はなかつたのである。

『賣らないともね、取付けの米屋だつて、玄米を三升きり、それも現金でなければといふんだよ。わたしはね、地震があるとすぐこれはきつと食物がなくなると思つたので、玄米を三俵取つておいたから、當分お米に心配はないが、玄米をどうかして白くすることは出來ないだらうか、お前の智惠で。』と、老母は些か得意然と言つた。

『さうですか。これは阿母さん上出來でしたね。三俵あれば、半年ぐらゐ大丈夫でせう。當分食糧に困りませんね。どうしてそんなことに氣が付きましたね。えらいもんだ。』と、光多は老母をおだてるやうに言つた。

『それも皆、お前のお父さんのお蔭ですよ。お父さんは始終さう仰ツしやつてる何でも大地震とか大火事とかの有つた時は、すぐ食物の用意を十分にしなければいけない、先づ第一にお米を三俵も取つておくんだと、數へて下すツた。それを思ひ出したんだよ。折角數へて頂いたことが、お父さんの御存命中に役に立たなかつたのは、仕合せであつたが、わたしは何だか殘念なやうな氣もするよ。』と老母はほろりとした調子で言つた

『あゝ、さうですか。お父さんの兵法ですか。兵糧は兵糧らしいことを考へるな。』と、光多は笑つた。そこへ、お竹が顔を出して、『御隱居さま、臺所にはあの玄米にいたしませうか。』と、行儀よく手を支へた。忍しい生活はしてゐても昔の身分を考へて、老母は兎角女中に貴族的な躾をしようとする。それが光多の氣に入らないのであつた。

『白米を賣つてゐないかね、一升ばかり何處かで買つてくればいゝぢやないか。』と、光多はわざと苦ばつた口調で言つた。

『何處へまゐりましても、白いお米は賣つてくれません。』と、女中の答へは哀しさうであつた

『よしツ、僕が搗いて來てやらう。其玄米を出しな。』と、光多は元氣よく立ち上つた。

『光多、何をするんです。お米なんか、お前に搗けやしません』と、老母は叱るやうに言つた。光多はそんなことに構はず、女中を促して、玄米を出させた俵から五升ばかりの玄米を桶に移して、女中が重さうに持つて來たのを取るなり、光多はそれを肩に載せてひよいと裏へ出た。老母は呆れた顔をして、伸び上がるやうに見送つてゐた。光多はどこへ行くのであらう。

龍山蛙會例會（一月）

暖れ刈は尚春寒の大路かな　仰天
春の月御俗の白衣月立けり　同
去年飼し子猫や既に戀初し　同
戀猫の頻りに啼くや雨納屋　同
砂濱に漁夫の焚火や春寒し　同
流川うねり／＼て麥青し　弦月
初午や東の森西の藪　同
芝山や抜出し松に小鳥の巣　閑城
雨ふくむ西木た晴ず春の月　章山
春寒や閉した儘の欅障子　同
島の巣ポプラの高見上げ鵲　松雲
晋麥や小村つゞきの山畑　骨水
陸稲に眠行く人や春の月　同
背後の中てッ、立つ雲柱哉　一山
在る丈を皆酒にして春寒き　同
冒麥に和らかき日の流れ鳧　龍子
酒臭き辻の便所や春の月　同
蹊路に赤き樽や一の午　角丸
焚火して船待つ人や春寒き　同
麥青し深く桃李の里見えて　同
山北へ向ふ伸や春の月　同
島の巣に高々と夕陽殘り鳧　槻井
冒麥やガタ馬車過し土埃り　同

群山俳句會

輪飾や冷々とある厨土間　瑛子
左義長や軒並にある汚れ雪　末刀
掃初の注連飾に觸れにけり　同
掃初や賀状讀めし書冊上　新郎
宿醉初風呂行や戻りけり　同
掃初や鼓かよせ巫鼓の　佛子
御用始の凍しインキ溶し鳧　同
御用始ご課長和服で參り鳧　同

仁川木馬吟社

門松や喜方斬る操車の群　乃生郎
掃初やつと倚り　同
掃初や重々提げし大卓子　同
宮の庭日なに風なし水𪊍　想仙
雁風呂をぬくや瓶窓更け鳧　同
提頭の風に凝踏む移民かな　笑癡
麥踏むやうす濕して土黒し　同
春暁の潮みちきりし岬かな　浩々
杉苗や堆肥に上ぼる水蒸氣　同
入學兒抱き降りたる電車哉　桐村
土筆摘み畑台や井戸汲みに鳧　同
卒業や餉の賞辭きの貝殘築　野白
石鹸玉ポストに觸て破れ鳧　同

ほなれゆく心　龍山　貝城
ありとあるきづなをたちて野路ゆかば空に上らば安からましを
いさかひのあとのわびしさペンとりて女といふ字百ほど書きぬ

新しい出版物

▲いかけ松（共有社パンフレット第三卷）堺利彦氏の著はしたもので氏の面目躍如たるものがある（二十錢大阪北區曾根崎中二共有社出版部）▲女性改造（二月）河田嗣郎氏の『女間より人間へ』安部磯雄氏の『衆議院の公娼制』等好個の讀物として讀者の滿足する所であらう其他茅野蕭々氏の『永遠に女性なるもの』は氏の深意の籠つた好讀物である（六十錢東京芝區愛宕下町一ノ一改造社）▲朝鮮小學新聞（一月二十五日）本號は御成婚記念號であつて兩殿下の御事どもを始め小國民の讀物に最も相應しい記事を滿載してある尚兒童の作品を募集するとの事である（十五錢京城永樂町二ノ六三共社）▲海友（二月）三十五錢大連市寺内通一大連海務協會▲京畿道警察時報（一月）廿錢京畿道警察部内朝鮮警察協會京城支部▲疑案生活（新年號）二十錢神奈川縣小田原町新久海岸自然療養社▲雜木林（新年號）四十錢京城御成町八五雜木林詩社▲焦點（岡田次郎氏著第一卷）三十錢大阪府三島郡吹田町七九四生々社▲朝鮮醫學會雜誌（第四十五號）會員配布非會員には實費分讀朝鮮總督府醫院内朝鮮醫學會▲極東新聞（一月廿五日）毎月五日の發行一部十錢京城貴金町二共社

讀者から

▲私は全然初めての者で有りますが碁を初歩より習ひ出來る講義錄又は本が御座いませんでせうか御知らせ下さい（K）▲剛然湯屋とありましたが私は局外者です先年某地にて湯屋を致した事があります本誌に一日上つてゐられたらよく分りますが洗濯する惡者も見受ます又子供もちの方は嚴に注意致しませう私は入浴の際やたらに水をすてません（雪子）▲全國民頭つて慶祝すべき御成婚の佳日に夜おそく迄店を開けてゐた理髪店が本町筋にあつた（純國民生）▲二殘の紳を司るがる方に差上ます（京城旭町一の二〇銀月）▲近頭の氣引きには若草町院商院前の長生堂の家傳藥がよく効ました（全快生）

X光線の治病効果

X光線は感覺も無く眼にも見えないが患部を病巣へ適確に滲入せしむると惡ろち其病特の作用を起して色々の病竈や病的細胞等を破壞して治療上に功効を現して來ます然し於ける病竈の波長が病巣の深さに相當せぬ場合にはX線は病巣以外に吸收されて全く無効と成るものですから技術の熟練に依つて始めて偉効が現れるので有ります
◆最も良い適應症は
るいれき。わきが。頑ね。肋膜炎。腹膜炎。關節炎。にきび。水蟲。頑固な皮膚病。癌腫。肉腫。疣等ですから是等に困つて居る方は我社の治療部へ來られん事をお勸め致します
京城日報社代理部内
電話光化門四〇〇　振替八一四

石川內科小兒科醫院　平壤　電話六六三番

贊化病院　京城明治町一丁目　電話二四〇番
醫學博士 古城憲治
內科 小兒科 入院隨意 施療す 毎日五名を限る

山邑酒造株式會社京城支店
電話本局 八一三 四八 四五〇 九四七番
サクラ正宗

西洋料理 仁川宮町 東洋軒 電話五一九番

大田案內
大田春日町二丁目 技術本位 北村寫眞館 館主 北村一眞 長電話三一八番
京釜線大田春日町一 歐米舶來雜貨 手藝品 諸化粧品 全部 丸友洋品店 電話一四九番
大田春日町二丁目 銘酒 朝の花 ますや酒店 長電話一六七番
大田春日町一 和洋料理 御料席 富士家 長電話五七番
醫藥品 化學工業用藥品 寫眞器械 繪具 染料 ペイント及各塗料 東亞藥房 大田春日町一丁目 長電話二五番 振替京城一〇三三番
大田驛前 時計眼鏡寶石 入指環製作 鹽崎時計店 長電話二〇〇番 振替京城五〇〇九番 日本蓄音器商會專賣店
京釜線大田本町 久納洋服店 長電話一〇番
忠南大田春日町 發動機專門 塚鐵工所 淺野セメント株式會社特約店 長電話一一六番
忠南大田春日町 醬油 森繁釀造場 長電話一二四番
朝鮮大田名物 忠南 リンゴカステラ 中田堂 電話一七九番
大田春日町 瀧川銃砲店 大田支店 長電話二二五番 振替京城一七九二番 ラーヂ、ケント自轉車特約店
一般診療に應ず 大田鐵道病院 電話局内内科十四番 外科十九番 公衆長四十九番
教育用品 物理化學器械 標本 掛圖 學校用品 其他各種教材品 斯文堂教育品店 朝鮮京釜線大田 振替京城二六五七番 電話長三四九番

（現品縮寫圖）
定價一個金五十錢

震災後に益々品質を嚴選せる品質第一位の新製品を必ず御試用あれ
歯磨は煉歯磨が便利で衛生的經濟的で最德用

此ミツワ煉歯磨は、煉狀でなくては應用されない歯牙及口腔一般の衛生保健に必要な特殊の有效原料を調合したもので、歯磨としての效果を悉く十分に具備するは勿論、防腐殺菌制酸の効力を發揮し歯磨使用後直に玉露の茶を飲んでも、其の香味に毫も觸りがない。

特徴
一 脂臭くない、苦味がない
一 味が良い、匂が快い

舶來のそれと比較御試用を希ふ

品質優秀香味清快なる
○ミツワ煉歯磨

製 化粧品店、藥店、雜貨店、長寄に販賣店なくば本舗より直送す（郵便代用不要）

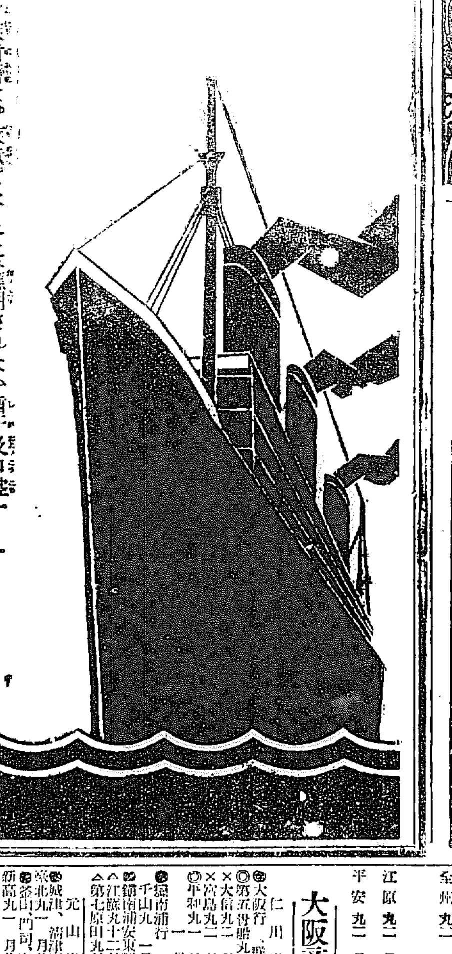

ミツワ石鹸本舗
丸見屋商店
東京市日本橋區馬喰町
振替貯金口座東京七一〇
仮營業所
東京市下谷區二長町
1.9

良い匂ひ

香水はつけた時ばかり！
○香嚢は何時迄も永く佳香を保ち、頗る經濟！！

箪笥用 書畫、骨董、其他貴重品蟲除用匂ひ袋
○香嚢（みつわ・にほひぶくろ）
定價一袋金拾錢　十二袋入一箱金壹圓貳拾錢

○香嚢の香料は黴菌と濕氣とを嫌ふ
○香嚢の在所には決して黴菌が生へぬ

ミツワ香嚢は、從來の匂ひ袋を科學的に改善せるものにして、香氣の強烈なること及其香氣の永く保たれる等の特徴を有し、衣類を箪笥に仕舞ふ時、其の襟に一袋づゝを入れ置き、又は箪笥長持及小箪笥の抽斗に二三袋宛を入れ置けば、衣服は如何に移香して、佳香を放ち、常に紙入用信等に入れ置けば、少しも嵩張らず、馥郁たる香氣は頗る床しく、香水に優り、書畫骨董其他貴重品の保存にも亦必要品にして、其香氣は缺くべからざるものにして、黴菌を防ぐことを得べき適品なり。

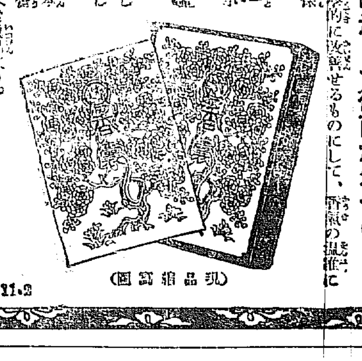
（現品縮寫圖）

製造　全國到る處の化粧品店・藥店・雜貨店。最寄に販賣店なくば直接本舖へ御注文あれ（郵券代用にてもよし）
○ミツワ石鹸本舖　○丸見屋商店　東京市日本橋區馬喰町四丁目
11.3

MITSUWA
TSUBAKI (CAMELLIA) OIL.
Mitsuwa Tsubaki (Camellia) oil is admittedly the best for the hair. It enhances the natural lustre and strength of the hair, and nourishes it generally. The oil is compressed from the camellia, and through a sanitary process, is bottled absolutely pure. Perfect for toilet.
Price 45 Sen. 80 Sen and 1.40 Sen.

毛髪を漆黑且艶麗ならしむる
小平理學博士推奨　冷壓製頭髮用純椿油
冷壓純粹 ○ミツワ椿油（みつわ・つばきあぶら）
定價 大壜金壹圓拾錢 中壜金八拾錢 小壜金四拾五錢 内地以外は郵税實費を加ふ

ミツワ椿油は、普通の椿油とは、全然違つた方法で製造されてゐるので、品質も亦他と異つて、頗る優良の特徴を有せる椿油で本邦人の毛髪の衛生と美髪とに、最も適合せるものである。
冷壓法　本品は他の椿油の製造法と異り、絶對に熱を加へず、強力なる壓搾機で搾取したものである。
純粹　些の混合物なく、搾取せるまゝの純粹である。
冷壓法で製造された純粹な椿油は獨りミツワ椿油のみである。
滲透性　毛髪の組織によく滲みて、毛髪の發育を助けて、赤毛、白毛又は裂毛折毛になり易き髪を防ぐ。
不乾性　不乾性に富むを以て、毛髪は常に艶々しく、色に漆黑ならしめる。
滲透性と不乾性とは椿油の特徴であるが本品は冷壓法の製造なるが故に、完全に此兩特徴を具備して、毛髪の發育を助け榮養を増し、毛髪を常に漆黑ならしむる理想的の頭髪油である。

ミツワ椿油を基礎とせるコスメチツク兼用固髮附
○ミツワ固煉油（みつわ・かたねりあぶら）　定價金貳拾錢

萬一最寄に取次店なきときは本舗より直送す（郵券代用不苦）振替貯金口座東京七一〇　發賣品目錄申込次第送呈。
ミツワ石鹸發賣元　東京橋町　丸見屋商店
9.1

內科小兒科 外科花柳病 X光線科電氣科　仁川宮町　松本醫院　電話三四五番

朝鮮郵船定期

朝鮮郵船株式會社　電話光化門一八四　長二一八五　二一八六　二一八七番
○釜山支店　佐藤町　電話一一四四番
◎元山支店　海岸通　電話一六二番
◎仁川出張所　海岸町　電話三五一二番
◎京城代理店　蓬萊町　電話國際一〇二七〇番
○元山代理店　吉田運輸會社

清津丸　二月七日　大阪行
京畿丸　二月五日　下關行
雄基丸　一月卅一日　江原道行
立神丸　二月一日　敦賀行
咸鏡丸　二月三日　清津直行
咸興丸　二月五日　浦潮行
會寧丸　二月六日　浦鹽行

○釜山代理店　大池回漕部
昌慶丸　二月一日　東京行
景福丸　一月卅一日　大阪行
京城丸　二月八日　下關行
會寧丸　二月二日　北鮮行
釜山丸　二月四日　浦鹽行
宗城丸　二月一日　鬱陵島行
鏡城丸　一月卅一日　江原道行
濟州丸　一月十一日　濟州島行
大國丸　二月一日　木浦行

○木浦代理店　山野回漕店
隱岐丸　二月八日　東京行
新義州丸　二月一日　大阪行
統營丸　二月三十日　釜山行
公州丸　二月二十日　濟州島行
全州丸　二月一日　多島海行

○仁川取扱店　堀回漕部
江原丸　二月六日　清島大連行
新義州丸　二月　新義州行
全州丸　二月　仁川行

大阪商船出帆

東京行
大阪行
新義州行
木浦行
海州行
鎭南浦行
江原丸　二月十日　大連・青島行
平安丸　二月一日　安東・大連・青島行

仁川出帆
◎大阪行（群山木浦經過）
◎第五丹後丸
×大信丸　二月三日午後三時出
×宮島丸　二月四日午後三時出
◎平和丸　一月廿四日午後三時出
◎鎭南浦行
千山丸　一月廿九日午後三時出
△鎭南浦安東縣行
江華丸　一月廿九日午後三時出
△第七原田丸　一月　日午後三時出

元山出帆
◎城津、清津行
咸北丸　一月廿五日午後四時出帆
◎釜山、門司、宇品、神戸、大阪行
新高丸　一月廿三日午後三時出帆

大連出帆
◎上海福州基隆高雄行（但し○印は青島寄港）
湖北丸　一月廿三日午前四時出帆
福健丸　二月四日午後四時出帆

內地各港出帆主要航路
◎臺灣行毎月十三回◎南米行一年十回◎濠洲行毎月一回◎南洋行毎月一回◎印度行毎月二回◎北米行毎月一回◎歐洲行毎月二回
大阪商船株式會社仁川支店　電話一〇・五五
京城内國通運會社支店　電話一〇・一七
仁川京城通り株式會社　電話二六番
京城仁川本町　電話三八四番
仁川港町　電話四三二三番

三菱商事仁川出入

尾道阪神行
第二大黑山丸　一月二十日入港　二月二日出港
鎭南浦行
御崎丸　一月十一日入港　一月十三日出港
長浦丸　二月十日入　二月　日出
三菱商事株式會社船舶部
仁川代理店
浦崎商店回漕店
仁川本町四丁目　長話五〇〇長三〇六番